滿洲報

大正十五年十月六日

(本報價目) 每張銅幣八枚每月現大洋一圓每三個月現大洋二圓九角每六個月現大洋五圓六角全年現大洋十一圓報費先惠郵票不收 (廣告刊費) 一行十四字起碼刊費一日每行現大洋一圓特別及長期者另議

大連市山縣通一四二番地 發行所 滿洲報社 電話(編輯部)(營業部) 振替貯金口座(大連)

南軍占德安(九江專電五日到)

孫擬親出盧退南昌 又將有再次大決戰

南軍三日夜八時佔領德安、聯軍由武穴派皖軍千五百名增援孫傳芳爲親臨戰場已命準備特別列車

(九江又電五日到)聯軍之失德安原因爲聯軍參謀部失策所致蓋輕覗革命軍由潯赴德安之援兵已遲又盧香亭知德安危險退歸南昌以致陷落云

(九江又電五日到)南昌方面之激戰南軍死傷甚多竟至停戰狀態德安於三日夕入南軍手聯軍退黃老門附近近將有一大激戰云

孫軍精銳之損失(九江專電五日到)

總預備隊全出九江已無兵 左翼軍隊亦頗不利

北伐軍數日來由撫寧方面進擊其勢猛烈該方面之孫傳芳直屬精銳軍第四師之一旅全滅除謝鴻勛負傷外又傳戰死團長兩名營長三名德安建昌間自一日來被北伐軍之學生軍切斷電線破壞鐵路九江之聯軍總豫備隊約一萬向前線出動九江已無兵矣聯軍之作戰似極齟齬皖軍亦極不振因之左翼軍頗不利但九江之聯軍幹部無論如何猶抱樂觀確信最後必操勝利瑞州方面聯軍之戰局極堪重視云

孫軍死傷三千

粵孫兩軍自三十日在距南昌之南十三哩之地點決戰勝負尙不明孫軍死傷及三千然觀測南軍死傷恐較此猶多云(上海專電五日到)

鄭軍之死傷

南軍之進迫盧軍

鄭俊彥軍由三十日起在南昌附近激戰三日間死傷越一千今尙激戰中德安方面有王柏齡之一旅進逼盧香亭已來德安督戰九江豫備隊爲援盧香亭急遽出陣(九江專電五日到)

赴漢船隻益危

日英船又被射擊

三日到漢口之日清汽船瑞陽丸及英國汽船大通號在黃州附近被槍擊射航路益形危險日本總領事及各國領事當射擊事件發生之際向南北兩軍提出抗議云(漢口專電五日到)

廣東黨政府之中止排英

僅解放糾察隊

廣州訊、廣東政府之中止排斥英貨及附加稅實施問題、已惹起各方面之多大注意、俟觀廣東政府其後之態度、似係有恐於英政府之高壓手段而出此聲明者、其眞意所在、仍繼續排斥英貨、所謂中止排貨者、間其實亦不過解散糾察隊而已、而糾察隊有六千人員、解散費需六十萬元、因此要求附加稅之實施、廣東政府解散該糾察隊後、擬將其一部編入國民革命軍、一部使役於政府之土木工程事業、英國縱因廣東政府之聲明而承諾其附加稅之實施、然一般之觀察、排斥英貨未必可以平息、且廣東政府之聲明除對英國外、公式非公式亦未嘗對於他國有何項交涉、故他各國絕無何項之意思表示、總之、各國迄十月十日廣東政府實施時、大概觀望形勢、而廣東政府亦於有耶無耶之中、期其實行。惟糾察隊之解散、果與蔣中正之北伐有密切關係、則今後之變化如何、殊難僅測也

香港訊、糾察聘隊俄軍官訓練連長以軍官學生充任、三分二調前線云

廣東之匪軍四起(廣州專電五日到)

陳烱明之舊部與土匪協力突如占領惠州目下尙進擊擬攻廣東又魏邦平屬下之土匪三千亦擬攻虎門刻正攻擊中廣東事當局已派軍隊應付云

顧氏正式就總理(北京專電五日到)

顧維鈞本日(五日)正式就任代理總理兼外交總長

萬縣事件之抗議(北京專電五日到)

外交部電令朱兆莘提出

外交次長王蔭泰關於萬縣慘案致電駐英公使朱兆莘飭其向英政府提出如左要求

一、中政府保留關於萬縣事件之賠償金

一、英政府處罰責任者並保證不再發生類此事件

若英政府拒絕此要求中政府卽宣布撤廢中英間不平等條約並將積極的要求禁止英國軍艦航行國內河川云

孫唐已開始議和(九江專電五日到)

湖北戰事或將停止

江蘇浙江及武漢之紳商等三日於漢口會合唐生智孫傳芳兩氏之代表者開始講和會議協議湖北省內停戰 湖北戰事或者能以停止戰局全移於江西省內云

唐陳兩軍均後退(南京專電五日到)

孫軍與唐軍有妥協說

鄂北孫軍有與唐生智軍妥協說因之孫軍之陳調元軍後退至武穴嵩昌附近唐軍亦退黃州鄂城附近但孫軍又向贛方集結兵力表示擬殲滅粵軍之氣勢按大勢言之孫軍仍佔優勢援現兩三日內將有一大戰云

駐使聯名請停戰(上海專電五日到)

駐日公使汪榮寶氏等與駐外公使十三名連名向中國軍民長官電請停止戰爭召集國民會議

吳佩孚將所部改編軍團

豫訊、吳佩孚連日籌備反攻計劃、將各路援軍改編、聞已編爲軍團、仿奉直魯軍辦法、分數方面軍團以靳雲鶚任第一方面、田維勤任第二方面、王維城任第三方面、靳仍兼代討賊聯軍總司令、王維城奉命後、已電告就軍團長職、至于吳佩孚之行踪、前傳吳已移駐信陽、惟據(一日)由鄭來京者云、吳氏二日猶尙在鄭州、並有人見吳偕靳雲鶚帶守兵數名、在街市步行、吳靳均着便服、戴紅結小帽、態度極爲安閒、田維勤則在駐馬店、孫傳芳曾派其副官長某至鄭、與田接洽會攻陽夏事宜云另一報告靳雲鶚業於二十九日晚抵河灣河在該處布置軍事云

另訊、長辛店齊燮元(一日)接總部參謀長蔣雁行電、報告吳佩孚於二十九日赴信陽、布置進攻事宜、原文如左

長辛店齊撫帥勛、鑒元、[illegible]帥座、(二十九)酉赴信、布置進攻事宜、俟與毅民(田維勤)晤面後、仍卽返鄭、帥意前方各軍、總可大舉反攻、殉臣(寇英傑)督領派郭振才一師開赴郾城、聽令前進、鷹部(靳雲鶚)所部、集中武勝關、準備聯合進攻、信鄭一帶、依然平靜、匪已次第肅清、豫局安謐、謹此電達、蔣雁行叩世卯印

法使竟派員口頭抗議清理道勝行

王蔭泰已拒絕王寵惠亦就職

京訊我國政府、自下令特派王寵惠實道(法人)爲華俄道勝銀行清理督會辦後、法國公使瑪泰爾、(一日)午後一時、赴外部見次長王蔭泰、聲明道勝銀行自俄國革命後、已在法國政府註冊立案、歸法國保護、中國政府因該行之停業、而派員清理賬目、應先徵求法國之同意、否則法國不能承認云云、王答華俄道勝銀行、係華俄合辦、中國不能承認與法國任何之關係、且事前未接通知、當然不能承認該行受法國政府之保護、中政府特派大員清理、係屬當然之事、法國無干涉之權、更無事前徵求同意之必要、瑪使尙再爭辯、王據理力駁、瑪使不得要領而去、又王寵惠實道、曾一度接洽定於下星期(四日)同時就督會辦職云云

另訊、道勝銀行停業後、該行應有之我國關鹽兩欵存儲權、內國銀行方面、多主今後改存華人自辦之銀行、俾尊主權、而利金融、此事正在醞釀之中、顧維鈞忽於(三十日)下午訓令代理總稅務司及稽核總所、今發應存道勝銀行之關鹽兩欵、暫撥英商匯豐銀行存儲、該兩機關接到此項訓令後卽行函知匯豐、內國銀行團聞大爲反對、但已不及、蓋鹽務稽核所、自韋爾敦合同期滿去職歸國後、顧維鈞援引英人某氏爲會辦、某氏感於知己、對顧於財政上、竭力幫忙此次代理總稅務司與鹽務稽核所會辦、均屬英人、故於匯豐自一致幫忙、力勸顧改存匯豐、顧遂甘冒清議、毅然不恤、丁茲人民對英感情惡劣之秋、而顧孤行已意、拂逆輿情、不知是何用意也、又上海訊、道勝銀行上海分行之損失額爲三百萬兩其中日方所受損害、達五十萬兩但此後除日方銀行應得利益被其消滅外、亦無其何重大影響也

褚玉璞通告

禁婦女剪髮 不知何事干卿

京訊、褚玉璞最近發出布告、禁婦女剪髮、已剪者仍須蓄養、並令各校不得收剪髮之女生、其原文如左

爲布告事、照得男女有別、褻飾詼話、有制、本所以明人倫而端風化、慨自過激黨徒、藉口新文、反對舊道德、以解放婦女爲名、行蕩踰檢閑之實、潮流所趨、風俗日壞、甚或男子而飾婦女容、婦女而飾婦男子之狀、是何居心、而作此態、如斯斂俗、良堪痛恨、夫民國肇造以來垂辮之俗、雖不襲於前清、剪髮之令、實僅限於男子、近來婦女竟有自命時髦、居然剪髮標新者唱於先、無識者隨於後、不惟裝飾詭異、幾無復男女之別、當此邪說橫行、更恐爲瀆亂之漸、本總司令兼省長、維持風化、義不容辭、爲此革除敝俗、凡屬婦女一律不准剪髮、經此次諭禁之後、務期家庭之間互相告誡、已剪者仍須蓄養、未剪者毋再效尤、其有靦然無恥、故違禁令、則是不知自愛、甘居下流、顯係家庭素無教育、父兄不加檢束、一經查覺、定予以家長或本人相當之處罰、庶正風俗而儆將來、本總司令兼省長、言出法隨、勿謂言之不預也、除令警務處、飭屬嚴行査禁、擬據處罰辦法呈奪、並令教育廳分令各校、不得延聘剪髮女教員、或收淼剪髮女生、暨令各道尹飭各遵辦外、合行剴切布告、一體凜遵、切切此佈

對萬縣大慘案 政府之一味敷衍

旅京川同鄉已嚴促移京交涉

京訊、關於萬縣慘案問題、據外外交部方面消息、現下尙在停頓中、因該案發生以後、究竟傷人若干、死人若干、財產損失若干、建築物損失若干、迄未得確切報告、政府雖急欲與英國抗議、要求賠償實、苦毫無根據、在該省了事、必經若干時期、調查詳細造此報告、亦非旦夕間所能草草後、方能編製、況四川交通險阻、寄遞文書、亦極遲滯、卽令報告到京、中央爲審愼起見、尙須派員前往該處實地調查無訛、方能據以抗外、好在我國政府、早已對英聲明、請先保留此案、俟調查明確後、再行提出賠償損失之要求、云云、按以上所紀爲官方片面之詞、其因循敷衍、放棄責任之情昭然若揭、旅京四川同鄉會、因此不勝憤慨、日前特由該會所組置之萬縣慘案委員會、推舉代表數人、再向外部具呈請願並質問交涉方針、得該部負責答覆五項、比較切實、該會特據此通電四川各交涉員、原文如下

成都 重慶、綏定、瀘州、萬縣各交涉員均鑒、本會成立、業經電達、諒邀察覽、艶(二十九)日同人等、到外交部具呈、提出嚴重要求、據外交部負責答復如下(一)嚴電訓令宜滬交涉員、制止就地解決、並告以四川旅京政學各界、異常憤激、反對該地交涉力主移京、由外部負責解決、令將最近詳情、迅卽電復(二)制止英艦繼續入川、准叙入此次抗議文內(三)二次抗議本日正在辦理(四)派員調查英艦與駐萬楊軍衝突詳情、剋正與陸軍部商定會辦(五)否認蔡廷幹對外國新聞記者談話、有令滬宜交涉員就地解決之主張、且並未發此項訓電等語、近日各報喧傳、川當局對本案有希圖就地敷衍解決之傾向、全國輿論異常憤慨、同鄉亦深抱不平、事關民命國權、務請諸公注重與論、查照本會迭電主張、堅持到底、特此電達、無任盼禱、旅京萬案委員會叩東(一日)

至川人因萬縣案激動義憤、奮起排英之舉、又云、重慶自萬縣案發生後、曾發生排外運動、嗣以外人多離重慶前往宜昌、重慶轉呈平靜之象云云

鄂人歡迎南軍

漢口訊云、國居革命軍克復武漢後、湖北全省人民、異常歡悅漢口市民特於九月二十二日上午十時在漢口華商跑馬場開歡迎革命軍大會、是日到會團體計二百餘個、人數達二十萬人、爲漢口空前之盛況。是日漢口鎭各商戶門首、均懸有青天白日滿地紅之國旗及打倒帝國主義、取消不平等條約、實行對英經濟絕交、反對英艦在四川廣州的暴行、建設廉潔政府、廢除苛捐雜稅、中國民衆解放帮助國民革命軍、擁護國民政府、等標語以表示歡迎、各大小機關皆有歡迎革命軍之奇花異彩之裝置欣生路及濟生(二三)四道馬路紮有電燈彩牌樓各一座、會場大門、紮有歡迎五彩牌樓、沿門內外、紮有天花布棚、場內紮有彩台三座、及演說台一座、二道門首、有招待名處、及音樂處、麵點所、各處遍貼上述標語

會場秩序、有八軍二師兵士八名站立門首、維持秩序、場內有警廳警士三十餘人、往來梭巡、演說台有政治部兵士十餘人、鵠立台口、場外沿馬路一帶、有十五軍第三師兵士彈壓、秩序井然

到會團體、有漢商會、團聯會、佛教會等共記二百八九十餘團體其他尙有軍政機關代表數十人、由市黨部宛悉儼主席、開會行禮如儀、律師公會李治東致歡迎詞由總政治部主任鄧演達代表蔣總司令致答詞、演說者有中央黨部代表陳公博、唐總指揮代表何師長(健)第四軍陳副軍長代表伍朝樞、十五軍代表陳師長、總政治部代表郭沫若、第八軍政治部主任劉文島、湖北省黨部代表、漢口市黨部代表等繼續演說、俱痛快淋漓、全場鼓掌如雷、振耳欲聾、次通過提案四條(一)請求國民政府電令迅速下武昌孤城案(二)請求國民革命軍直搗北京、肅清一切反革命勢力案(三)反抗英帝國主義在廣州萬縣橫行、請求國民政府嚴重交涉、並勵行經濟絕交案

南金鄉土誌(禁止轉載)

(二六) 遼東名儒 喬芝三先生遺著

王頎 字孔碩東萊人、元菟太守正始六年、毋邱儉復征高句驪、其王宮遂奔買溝、時儉遣頎追宮過沃沮(海城)千有餘里、至肅愼南界、刻石紀功、刋丸都山、銘不耐城、穿山溉灌、民賴其利、

晉 慕容農(廆之裔孫)高辛氏之後君臨北方、世居遼左、秦漢之際爲隣部所敗、保鮮卑山、因以爲號、魏初廆之會祖莫護跋改姓慕容、高句驪寇遼東元菟二郡、農進伐、克之、復遼東元菟二郡

隋 沈光(字總持吳興人、善緣竿號肉飛仙)大業九年、伐遼東同類數萬人、皆出其下、時王仁恭、破高麗、兵進攻新城、衝梯竿十五丈、光升其端、臨堞殺傷十壓而復上、帝望見、壯之

段文振 期原人、楊帝時授左衛大將軍、出南蘇(金州)道、在軍疾篤遣表以爲遼東小醜、口降心背得勿便受

麥鐵杖 始興人、大業八年、征高麗、與錢士雄、孟金义、皆力戰死詔贈鐵杖昭公諡武烈、嘗謂其子曰吾荷國厚恩、今吾乃報命之秋、唯誠與孝汝其勉之

王仁恭 (字元實天水上邦人)征遼東、班師時仁恭爲殿遇賊、敗之、明年復以軍指扶餘道、又進至新城破其軍

衛元 (字文昇洛陽人) 楊義臣(代人)遼東之役、與乙支文德戰每爲先鋒、一日七捷

緊要聲明

啓者清理中國境內道勝銀行事宜之清理督辦已由中國政府派定所有在中國境內之各道勝銀行暫停營業聽候清理此佈

大連道勝銀行謹啓

四洮鐵路局招標廣告

本局呈奉批准十五年一月至六月機務用零星材料共分爲十三組招標購買凡殷實商號有願承辦此項材料者可向本局材料課或駐奉辦公處閱看式樣及繳標單費每組大洋一元押欵(數目列表詳後)訂定十月二十五日在奉天商埠十一緯路路北本局駐奉辦公處開標依據投標簡章辦理此告

附表

第一組機關車零件 大洋參百元	第二組客貨車零件 大洋八拾元
第三組冷汽用品 大洋貳拾元	第四組暖汽用品 大洋四拾元
第五組機器 大洋七拾元	第六組油漆類 大洋九拾元
第七組水道 大洋五拾元	第八組工業藥品 大洋參拾元
第九木材洋灰類 大洋八拾元	第十組電器 大洋參百元
第十一組釘類 大洋一百五拾元	第十二組地金 大洋七拾元
第十三組雜品 大洋四百元	

奉海鐵路公司廣告 第十七號

爲佈告事案照本公司依據本路專章第一條之規定於章黨營盤等車站附近設立市場收購土地規畫市街已經就緒並擬定市場地畝租領章程呈奉省長公署令准施行查該處等當撫興之衝要爲商旅之孔道現在路行車已次第通過交通既便地方繁盛指日可期茲爲利益普及計就市場形勢位置將收用界內地畝分爲三等公佈放領凡願承租者自十月一日起卽到各該車站市場臨時辦公處查看地畝等級領取租領聲請書遵照本章程規定各項辦法請求租領以呈請先後爲序額滿隨時宜示合將市場地畝租領章程十八條公佈週知仰商民人等依限租領勿得觀望自悞此佈

計開

奉海鐵路公司章黨營盤市場地畝租領章程

第一條 關於租領奉海鐵路公司章黨營盤市場地畝事宜依照本章程辦理之

第二條 租領本市場地畝者以中華民國人民爲限

第三條 本市場地畝除留馬路及各項公用土地外餘地均准由商民租領其租領期限爲三十年

第四條 本市場地畝以部定營造尺六十方丈爲一畝

第五條 本市場地畝以地勢之衝要偏僻由本公司定爲甲乙丙三等其租價如下

甲等每畝奉大洋八百元 乙等每畝奉大洋六百元 丙等每畝奉大洋四百元

第六條 凡租領本市場地畝滿三十年後本公司酌量情形得增加租價其辦法屆時定之但不得超過原價百分之十

第七條 凡租領地畝至少以一號爲限但甲等者不得過二號乙等者不得過四號丙等者不得過六號如設立棧店工廠需用地畝較多者應呈請公司核辦

第八條 凡本市場界內收用土地准原業主依照下列限制於宣佈後十日內優先租領

收用一畝至五畝者准租領一號 收用六畝至二十畝者准租領二號 收用在二十畝以上者准租領三號 收用在五十畝以上者准租領五號 收用在百畝以上者准租領十號

所有租領辦法悉按照本章程辦理之其有優先權者如逾時不遵章報領卽取銷之

前項優先權不准轉移他人

第九條 凡租領本市場地畝須卽時將價欵齊由公司製給繳價收據於十五日內持交價收據換領租照

第十條 凡租領地畝者須具呈到本公司章黨營盤市場辦公處聲請其呈式由公司製定發給呈請人照塡

第十一條 凡租領本市場地號均限於繳價後八個月內動工十八個月內完工逾限卽沒收其租價撤地另租

第十二條 租領本市場地畝無論多寡每號收照費奉大洋一元標椿費奉大洋六元

第十三條 凡租領本市場地畝者不得轉賣典兌其轉租或典賣地上產業時該授受雙方須來公司呈准方爲有效不得私相授受但不得典兌抵押與外國人凡轉租本市場地畝者其年限仍從原租戶接算

第十四條 前條經本公司核准後該雙方須同到本公司具呈發字繳還舊照換給新照地價勿庸重納其新照按第十二條加倍繳納

第十五條 違反第十三條之規定者除將價撤回租地外並沒收其地上產業

第十六條 遇有遺失租照者須將情形來公司呈明一面在通行報紙上刊登廣告三個月後別無糾葛並取具安實鋪保方准請補新照仍照第十二條加倍繳納照費

第十七條 本章程有未盡事宜得隨時呈請增修

第十八條 本章程自呈准公佈日實行

鄂東贛西又已陷於大戰之時期

黃州袁州戰事最激烈 粵軍對南尋仍欲取得

△聯軍猛攻黃州 九江訊、華艦二艘溯江、似將與武穴之軍艦聯合、以攻擊鄂城、孫傳芳本雖主張援助武昌、似經部下勸阻而中止

又訊、滿載孫傳芳親兵及軍需之輪船三隻、開赴上游、傳係爲攻擊武漢鄂城

又上海訊、據三十日大冶電云、在該地之北軍最高幹部、向大冶外人團體通告、中國海軍自三十日起、砲擊黃州鄂城一帶

又漢口訊、數日來經漢口東下之南軍大部隊、傳正計畫在鄂城基州一擊溯江之水陸聯軍、本日當可開戰云

又南京訊、援鄂軍隊、陳調元任中路、王普任右翼、謝鴻勛任左翼、陳部出大冶攻咸寧、王部從水取黃岡、謝部由崇陽趨蒲圻通山鄂城。已被聯軍佔領、但黃州現尙在激戰中孫傳芳電陳抽派兵力、自鄂城攻黃州南面、以吳佩孚殘部兵力、自黃州西面攻南軍後路云

九江訊、與國方面、皖軍行動遲緩、現與軍無大衝突云

△德安形勢吃緊 九江訊、陳調元部前鋒已入陽新、現正分三路向南軍進擊中、本埠傳聞李宗仁部約五千名、有將入德境、循南潯鐵路進襲德安之勢、孫軍爲防禦計、已命聯軍第二十四旅約五千名、自潯向德安出發云

又九江訊、自南昌退卻散赴贛西之南軍、現復漸次集合殘部、擬由南昌西方開始反攻、但該方面軍兵力甚厚云

△袁州開始激戰 北京通信、南昌附近戰事、近日漸爲明瞭、重點仍在蔣介石親統率之中路戰線在高安南昌間之作戰軍隊、爲戴岳、張輝瓚、王柏齡三師、張戴兩部現在烏山舖沿西山之麓、佈置陣線、與南昌相隔五六十里、王柏齡軍在奉新前方、距南潯路樂化車站亦有六七十里、南昌城現雖已入安全境地、但戰事仍在近郊、不久仍當有激烈之戰爭、建昌以南蘇軍、現已增至三師兩旅、兵力甚厚、鄧如琢軍現佈置南昌東南、以抵制賴世璜軍蓋蔣軍西南兩路、現已聯合、只能認爲南北兩路矣

上海訊、鄭俊彥部與鄧如琢聯合萍鄉進擊、其前鋒隊已通過宜春將孫兩軍當在袁州一帶開始激戰又訊、鄭俊彥及鄧如琢所部、已進佔新淦萬載、其在分宜附近之南軍、經鄧部猛攻之結果、死傷過半、蔣介石命程潛及朱培德部嚴守萍鄉、命平江方面之陳銘樞張發奎各部扼守瀏陽云

九江訊、傷兵約七百名運送到此內五百名來自修水、二百名來自南昌云

△孫謝兩電報捷 關於贛鄂戰事孫傳芳謝鴻勛捷電、分錄如下(一)(銜畧)據本軍鄭總司令艶亥電稱、儉晨電激戰情形、計邀鑒核茲據第二方面軍彭李兩軍長報稱、萬壽宮之敵、自感夜與我軍激戰翌晨經我軍繞攻其左側背至儉午敵勢不支、向高安方面紛紛潰退、當由郭文隊派一部先進追擊、於本日申刻完全佔領萬壽宮、奪獲械彈及敵人遺棄械彈、正在清查、敵之傷兵、約有千餘名、隨令二四兩軍進駐萬壽宮、一軍前進追擊中等情、謹電奉聞孫傳芳卅申印(二)(銜畧)密、我軍前鋒本日迫近咸寧、與敵已開始激戰、我軍大部衝攻甚烈、砲兵在後方掩護前進、相持至晚、敵始退卻、我軍繼則肉搏猛進、遂將咸寧佔領、復據楊旅長報稱職旅已將賀勝橋北部完全奪獲、敵向武昌敗潰等語、並以奉聞謝鴻勛叩卅

陳儀部開拔 有任贛督說

據清江浦特訊、陳儀留守部隊、現奉孫傳芳令、全數開拔、連日分乘火輪十五、艘民船百餘艘、向南出發、盛傳陳將繼任贛督、陳部紀律甚好、一切運輸事宜、概由兵士自理云

閩粵間之形勢一觸即發

香港消息、贛省戰事既起、閩南汀泉各屬民軍、亦紛紛集合、故周蔭人除大調兵前往援助漳州張毅外、對於閩南民軍、復防備甚嚴、據厦門來客談、漳州各商戶居鼓浪嶼、漳厦各小商輪、多被張毅封禁、以至客商擁擠異常云云

厦門十月一日電、通電粵政府現命張貞爲師長、係因何應欽所請何因對周蔭人和議無望、欲藉張勾結閩南民軍、以擾漳泉、牽制閩軍攻粵、刻聞高義盧興邦舊部均與張結合行動、周蔭人現分剿匪攻粵爲二事、前者責成孔昭同後者責成張毅、其圖攻潮汕計畫幷未停頓。詔安平和一帶、不日將大舉進攻

上海訊、李鳳翔受粵委十八軍軍長、已在永定易幟

魯省長召集會議

特召各處道尹討論五次問題 意在整頓吏治關懷民生疾苦

濟南通訊、山東代理省長林憲祖因魯省連年轉戰、內政廢弛、日前商之張宗昌、招集道尹會議、張以各地兵燹之後、匪患仍熾、非親民之吏、不能盡悉民痛、對林之議、大爲贊許、特於二十二日電知各道尹、抵廿八日均到齊、當晚集會省署、張亦出席、計列席者、濟南道尹劉鑾珮、濟寧道尹王奎成、泰安道尹許灝洲、瑯琊道尹周仁壽、武定道尹王宗膠東道尹高鳳和萊膠道尹馬鳳藻德臨道尹林介鈺、曹濮道尹王炳等十一人、張謂個人南北轉戰、未遑寧處、人民之痛苦、亦達極點、幸林省長在後維持、始有今日之好氣象、現魯省軍事已告結束、諸端急待整理、諸君關於民生疾苦、地方休戚、直抒己見、以便集思廣益、詳加討論、林氏隨提議各項問題、分誌如下

一吏治問題山東全省地土遼闊省長一人見聞有限縣知事爲親民吏更難免有不當之人、各道尹轄境旣狹、見聞易周、且更可隨時出巡、探民隱痛、對於轄境各知事以後責成各道尹認眞考查、照省署頒布之功過令奉行

(二)財政問題、近歲財政、千瘡百孔、各地人民、因去歲受戰事影響、損失甚鉅、曹州濟寧一帶、有被河南國民軍徵收者、滕嶧一帶、有被蘇軍徵收者、德臨一帶、有被李芳辰之直軍徵收者、其他各駐軍、亦有向地方墊借者、此種欵項、合計不下二百餘萬、若不設法清理商民之擔負過重、其最後之解決、凡省軍之借墊、及友軍之徵收、趕速清理、敵軍所徵收者、亦研究一適當辦法

(三)剿匪問題、兵燹之後、匪患熾之、人民痛苦、已達極點、各道尹旣兼警備司令、對於剿匪、乃其職內責任、無可諉卸、必須認眞督剿、以清匪源

(四)清鄉問題、清鄉與地方治安有密切關係、各縣知事認眞辦理者、固居大多數、而敷衍塞責者亦屬不少、以後責成各道尹切實察查

(五)警隊問題、山東警備隊、自軍興後、預備軍之編制、及各縣防軍、間有收提槍枝等事。於是警隊之實力不如從前、以後責成各道尹、實行共警備司令之職權各縣之警額不足者、務必補齊、槍枝不足者、設法添購務使地方警隊、達到能剿除本地匪患爲目的云

又秀文通訊、魯省最近政治消息開林省長特於二十八日晚在省署召集道尹會議是日列席者、除十一道尹、外尙有教實兩廳長、政務廳長、及省署各科長、之省署秘書長並 秘書等約二十餘 人、時 至七時、魯 張亦趕到列席、由林 氏主席、報告開 會宗旨討論結果、共計五項(一)吏治刷後各道尹、對於轄境各縣知事、認眞考查、按照省署頒布之記功記過令、切實奉行、務使吏治澄清、小民蒙庥(二)財政、去年戰事影響、魯省各地收入、約計虧損三百萬元、若不設法清理、商民之負擔甚重、議決結果、凡省軍之借墊、及友軍之征收、趕緊設法清理、而昔日之敵軍所征收者、亦研究一適當之辦法(三)剿匪、查各道尹旣兼警備司令、剿認眞督剿、必使匪絕民安、而清亂源(四)清鄉、清鄉關係地方治安、各縣認眞辦理者、固居多數而敷衍塞責者、亦屬不少、以後責成各道尹切實察查(五)警隊、軍興後、各縣警隊、多被改編預備軍於是警隊實力大減、以後責成各道尹、實行共警備司令職權補齊警備、添購槍枝、認眞擴充加意訓練、務使地方警隊、達到能剿除本地匪患爲目的云云、時至十一鐘始散會(二十九日)午後五點、林省長復在省署宴十一道尹、就席討論各項政務及貨物稅之征收辦法、至七點半散會

吳系已漸見團結

豫局近況祇經濟困難

鄭州通信、吳佩孚來鄭、迄今已十日矣、豫南情形、依然混沌、官方消息、頗多勝利、但一星期來、京漢路電、僅通明港(信陽北第三站)田維勤在信陽、爲樊鍾秀、及龐炳勳師一部反戈隊伍所包圍、戰鬪頗烈、田有退明港以北說、官方則否認之、黨軍得武勝關後、楚北已有屏障。對豫似暫不攻、聞樊部現已衝到信陽與黨軍連接、樊有到鷄公山訊、樊部三四萬衆、後方如得黨軍軍實之接濟、其勢更不可輕忽也

豫省自魏軍開到佈防後、形勢較見鞏固、吳部諸將、似有覺悟內部漸見團結、靳雲鶚之態度、近益明了、靳本晨已偕寇英傑魏益三同車自許昌來鄭矣、靳下車悉即赴汴路局謁吳、相見頗歡、是日下午總部有軍事會議、諸將領均列席、雖內容嚴密、無從探悉然吳系內部確有團結氣象、已可慨見矣(或謂靳主與黨軍議和、吳有採納意、故靳始尤來鄭、此說不可靠)

曹錕將來鄭之消息、已有所聞、警廳令各商家懸旗歡迎、下午五時許、吳率諸將及總部主要人物到站恭迎、至六時曹專車進站、軍樂大作、曹下車與衆略一寒暄卽偕吳等赴中州飯店行轅、聞是夕將有重要之會議、至曹氏此來之目的外間傳說不一、據知其內幕者謂、曹居北方、雖不問政局然其舊部與政客、每與糾纏頗以爲苦故將遠避赴滬作寓公不日即須南下云云

日來由徐州轉來徒手兵頗衆、聞皆係在武漢失敗、取道南京退回者、現正從事改編、目下奉軍、已擔任供給軍械、豫省產兵之區軍隊之擴充、殆不成問題所難者厥爲軍餉耳、豫省本非富足、且年年用兵、羅掘已空河南省鈔、幾等廢紙、而銅元票在半月前、每元已可換三四十千、近又無形中不用、日來省方、以吳氏催欵甚急、將新印省鈔、由省長蓋印作爲軍用票(以十八年地丁爲擔保、可以繳納地方稅欵、鐵路亦可搭用)市面頓形恐慌、商家則多數閉店、雖經官方勸告、不得已而營業者、然大宗貨品 均已收藏他處、店中存貨寥寥、用以塞責而已、愚本午因事赴大街、見營業之店亦復不多而大多數商店之貼「修理店面暫停營業」或「清理賬目暫停交易」各字樣、則不約而同目下百物、奚啻倍蓰、則且有錢無處購物之苦、現在大軍雲集、當局者不可不善爲處理之也

革命軍抄沒吳系之財產

靳氏住宅被抄 查禁興業銀行

漢口通信、革軍到漢以後、對吳子玉嫡系人物之財產、分別查抄充公、如靳雲鶚宋大霈超燊華程漢卿寇英傑黎澍等一干人家產、均已被抄、其實所抄不過房屋家俱、汽車馬車包車之類、所値有限、近又查得吳在漢所印軍需兌換票二千萬元、因兵亂散失、民間以六枚四枚二枚之銅子、購十元五元一元兌換票、經財政委員查知除收存在南洋煙草公司、(原在該公司樓下設軍需匯兌處)之兌換劵封存銷燬外、並布告禁止市民售賣購買、又查得前十三省軍人、共組之中國興業銀行交係由吳氏主持、而以同鄉孫丹林爲總理、據財政部查係吳個人財產、孫於吳氏敗後、卽亦逃往上海、銀行亦未開市、因在英租界尙未抄封、但出布告、所有該銀行放欵、一律停止交付、其布告畧云該銀行爲吳佩孚個人財產、亟應沒收、倘查該銀行在漢口與各錢莊商號尙有放欵、此類放欵亟應停止交付、並須速報本會、以備提用、特此佈告仰各商民遵照、如隱匿不報、或擅交該行者以軍法從事云云、但據吾人所知該行成立時、正吳於山海關收後收股極少、兩年以來、行之房屋雖大、營業實不及一錢莊、殆漢口之一架子銀行耳

中日當局已諒解 (奉天專電 五日到)

關於奉票問題之具體案

關於先物交易禁止問題奉天中日双方官憲間不惟意見相隔且加感情問題致問題有不易解決之勢據聞某有力者方面以爲長此遷延愈將惡化故凝議於中日當局開陳意見俾獲解決與莫省長與兒王長官已得諒解其具體案爲

一、華方以爲奉票之暴落係日本取引所操縱所致乃漠視金銀之世界大勢以人爲的辦法擅行提增公定行市茲中止此事另定基準市價以昭中日當事者之公平

二、日本取引所對中國整理奉票之苦心表示同情以較依前項所定之行市再多十元程度爲限制於此範圍內立場

芳澤日使回任定期過奉 (奉天專電 五日到)

芳澤公使四日自東京首途回任定於七日午後一時搭安奉車來奉在領事館宿一宵並擬晤張作霖擬定九日朝乘京奉車赴京云

清浦子爵已由撫順出發 (奉天專電 五日到)

清浦子爵一行四日朝八時四十分抵撫順在該地宿一夜五日朝已首途赴連矣

太戈爾赴俄

俄政府派員隨護

據滿洲斯達烏迪安報載稱目下滯在柏林之印度詩聖太戈爾翁應俄政府之招待擬赴俄國俄政府爲保護太戈爾將派使者隨護云 (倫敦專電五日到)

鮮台兩銀行

亦隨日銀減利

因日銀減利鮮銀臺銀亦追隨減利一二厘又確定銀行劵制限外將發行稅由七分減至六分云 (東京專電五日到)

暹羅教長抵日

暹羅文部大臣達尼親王爲視察日本教育諸制度偕其妹密布罕於五日午前十時十分抵東京車站下榻帝國旅館約滯留四星期 (東京電)

西北軍進至三原

劉鎭華退守渭南一帶 吳佩孚電閻令其防禦

晋訊、近日以來外間盛傳西北入陝之說、吾人初以交通梗阻、眞相難知、故未置信、刻下此項傳說、益形逼眞、據云、由陝北關入之西北軍、過楡林前往延安、卽分兩股、一般進向韓城、一股進經鄜州宜君耀州、直逼三原韓城瀕臨黃河地位重要、前者該處駐軍進電告急、刻下情形如何雖不可知、然日來外間盛傳西北軍又窺同州、至三原距西安甚近

據吳佩孚二十九電劉鎭華已退守渭南、是劉已放棄攻西安之計畫矣、據吳佩孚二十九有電致閻錫山、謂劉鎭華退守三原、係因戰畧關係、請相機接濟械彈、以便反攻原文、覓錄如下

萬急、太原閻百帥鑒、密邁逆玉祥又率殘兵敗卒、進擾三原、劉總司令因戰畧關係、已將所部暫退渭南一帶、請相機助其兵力械彈、節節反攻、共殲赤敵、特聞、吳佩孚艶

細繹上電語氣、似三原未失、但據劉鎭華部鄂宏之電、謂該部正總攻三原、則三原已在西北軍或陝軍手中無疑、將鄂軍錄之於下

(上畧)赤逆北侵、各帥同仇敵愾命將出師、江漢肅清、計日可待敝師自攻復臨潼三華後、奉雪帥命、移軍河北、故市關山高陵涇源富已次第克復、現正總攻三原、敵勢窮蹙、無能爲役、長安方面虎(構虎臣李虎臣)不和、糧秣盡絕、肅清之日、當不遠也、大局情形、望時示及、弟郭宏卅印

又據民與社云、劉氏統轄兵卒、已逾八萬、所佔地盤、僅只渭河南岸六縣、各縣百姓、近日竟聯合省軍、在渭河兩岸夾擊劉軍、據某外人(一日)接蒲州電、謂劉已退至豫西、潼關僅由柴老八駐守、某外人接蒲州電云(上畧渭河南北、陝民因受劉軍蹂躪數月、疲敝不堪、近竟聯合省軍、前後夾攻、劉軍大敗、退守豫西劉令柴師嚴防潼關西門(下畧)但另據外人透出消息、稱劉鎭華正圍攻西安、情形急逼、似劉仍攻西安、不知何故與官電相反美使館連接二電、係於上月三十日由美教士英格倫德氏致圍困西安劉鎭華之部將者、英氏復原電轉美使館、據該電所述西安情形極爲危迫、困居城中之美人、函願得機脫險、美館復電英氏云、有英國傳教士二名、一名惠勒爾氏、一名魏博氏、皆通醫術、已於九月十八日離京、前往西安、醫護西安城內教士云、同時復致電西安之交戰當局、要求予外人以出城之便利、不得留難云、至西安情形危迫至若何程度、來電並未提及、聞敗退之國民軍似向西安進發云

此外由西路入陝者、爲久在甘肅之劉郁、芬部亦分兩路由天水進隴州、一路由涇州、進邠州道途遙遠、兵行迂緩、前者各報載稱、劉一部前鋒已抵武功盩屋、又一消息西北軍劉郁芬部由平涼入陝時、卽分南北中三路移動、中路已開至致平附近、北路尙在水壽一帶、南路已由甘邊成徽兩縣、進攻褒城、與新田業調佛坪華洋縣各軍、馳往援救、孔繁錦殘部、亦在武關嶺方、而加入吳軍作戰云云

康有爲運動復辟

以溥儀懦弱擬擁恭邸六子 規定四大辦法張學良反對

京訊、康有爲北聯運動復辟、已漸成熟、此舉動搖國本、違反潮流、一旦實現、宇內騷然、不可收拾矣、特調查康氏之活動確息分誌如下

▲復辟之陰謀 保皇黨康有爲到京後、日與各方要人連絡、久之過從日密、康氏遂向魯系領袖提出變更國體書、洋洋萬餘言、內中要點與辦法如下

甲理由 前清較民國安寧、帝制有恢復之必要

乙辦法 (一)首將清宮歸還清室(二)歸還後由清室將宮中寶藏皮件及一部份產業變賣一千萬元、交魯系首領組織遠征軍、額定五萬人、南下討粵(三)事成宣布復辟、惟溥儀庸懦、難任艱鉅、改擁恭王第六子爲帝(四)任期規定六年、期滿仿堯舜遺規、退位讓賢、以後卽依此例以六年爲期

▲活動之力量 康氏在京迭會邀請有勢力之守舊派密議多次、據康氏語人、其計劃卽將逐步實現而其活動則至今未息

▲張學良之反對 奉系向分新舊兩派、舊派如張宗昌、吳俊陞等贊成與否、未能斷定、惟新派如張學良對於此舉則力持反對態度或云穆春部之解散、與此事亦頗有關係、雖然復辟吾人固望其不致實現、但康有爲旣有此轟轟烈烈之陰謀、今已盛傳都門、國人豈猶可懵懵耶

于珍就衛戍司令後設施

京訊、于珍就衛戍司令職後、關于治安維持事務、當日下午卽出部內、與各軍警長官、作一度之商談、晚間復赴軍團部訪謁張韓兩軍團長報告就職情形、及此後維持地面之大體方針、至昨晨四時、始回部休息、所有部內各處科人員、亦經分別委派就緒、併指定中校參謀兼交際科長徐廷彌每日上午十一時、接見新聞記者僞部內施政改革情形、可隨時露佈、一方面關于社會上應行興革之事項、各記者如有所開見、亦祈儘量貢獻意見庶可聲氣相通官民不致隔閡、至於于氏軍隊、迄昨日止仍均駐在海甸、隨于入城者僅衛隊一連、據聞于因四十六旅陳琛部在城內維持治安、甚爲得力、不擬多調隊伍入城、海甸駐軍、一俟原駐西苑之駁軍開拔後、卽悉數移駐、擔任西苑一帶防務、暫不入城、又于就職佈告已于昨日發出茲錄原文如下爲布告事案、奉鎭威第三四方面聯合軍團長張韓令開、任命于珍暫行兼任京畿衛戍總司令等因、遵于十月一日就職視事、業經呈報分行在案、查京師八首善之區中外具瞻、治安綦重、前此赤逆潰退衛戍空虛、王上將軍以老成宿將、出任鉅艱、數月以來、深資保衛、嗣因新招部卒、欠餉無着、漸生携貳、在王上將軍、亦深知維持乏術、迭次請辭、近復因事離都、並停止所部給養、各軍疑誤衆情惶然幸經敝軍竭力維持、倘無超越常軌之舉、比該軍官長士兵環請維收、情辭迫切、並先通電以表苦衷、數千健兒、悍惶無立、我軍團長値此危機、一再審顧、倘倚持嫂溺不援之小嫌疑、釀成虎 出押之鉅禍、權爲應急勉予收容 乃命本軍長兼攝斯任、暫維目前、惟本軍長追隨節鉞久領師干、雖不敢云、紀律之軍、尙能素嚴騷之業、但戎鞍甫息、恐猶帶粗擴之風、而闤闠頻驚、何容卸鎭撫之責、所望軍民各守範圍、愼毋幵釁法令、倘奸宄故犯刑典、定必執法以繩合行布告、咸使週知、鎭威第十一軍軍長兼京畿衛戍總司令于珍中華民國十五年十月一號

魯軍出兵可不經吳同意

蘇魯合作最重要之一條件

魯訊、潘復往來奔走於奉魯蘇之間、合作問題、幸告成功、潘氏日前因出兵問題、又赴奉接洽、二十八日離奉、現尙在津、關於蘇魯合作條件內容、本甚簡單、其中尙有較爲重要、尙爲外間所不及知者。卽關于奉魯軍南下之一條、該條要義、畧謂蘇方如認爲有請奉魯援助必要時、得不經吳方同意、奉魯軍逕由京漢路南下、故目前除奉軍仍決擬暫不出援外、魯方已逕行開拔南下、蓋係實踐蘇魯合作條件、並無他意味、但按之另條所載齊燮元褚玉璞接洽京漢路出兵經過、則吳方似先同意云

曹錕赴九江

會晤孫傳芳 與王占元同往

京訊、曹錕赴鄭參與吳軍將領會議、已誌前報、茲聞曹氏於上月二十九日由鄭起程、轉道開封、隴海車至徐州、改由津浦路赴南京、與王占元等前往九江、晤孫傳芳、面商討赤軍事之進行、以盡合作之全功、孫氏已派員赴寧歡迎、據傳鄭州會議時、曾決定下列之三項(一)限一星期內克復武漢(二)吳多採納靳田之建議(三)克復武漢後、由中央特任曹爲經畧使、吳佩孚孫傳芳二人爲副經畧使、南抗粵、北制段

齊燮元移鄭 吳佩孚南下

京訊、齊燮元由保定來鄭車南下移駐鄭州其聯軍副司令部、亦同時移鄭、因吳佩孚已移駐信陽、齊特移鄭、俾便料理後方事宜云

又聞靳雲鶚魏益三仍在鄭州、田維勤則在信陽、魏奉吳佩孚令、暫時駐鄭擔任防範陝西國民軍事

孫蔣議和之條件

距離尙遠必終歸無効

九江特訊、最近南軍各方面、迭派媾和使節來潯、與孫傳芳磋商和議條件、此項使節、有由蔣中正遣派者、有由唐生智遣派者、其由蔣氏派出者、所提條件如下

一、孫傳芳軍須一律退出贛省

二、南軍亦決全部撤退

南軍在湖北省內佔領之區域、須仍如現狀

孫傳芳方面、對于上兩項條件、惟承認一項、其第二項則要求、南軍放棄湖北省內佔領區域、開回湖南、因之上述媾和、頗有不易成立之勢云

又據某方面接上海專員報告、蔣中正因屢連日各路聯軍包圍之勢已成、而本人直部黨軍、經迭次激戰之下、凡黃埔軍官學校之入伍生、已損失五分之二有强、無法補充、漸呈不支之勢、故特派員來潯、運動民黨右派中、與寧方接近之份子、向孫傳芳處香亭運動和議云

上海訊、此傳載戰局開展、同時孫傳芳與南軍之媾和、使節往復又形頻繁、蔣介石唐生智則以電報交涉、駐滬將代表亦復努力折衝、孫氏對人、有意以南軍全部退出江西、解圍武昌、恢復城內之交通等爲條件、而允其講和、但蔣氏僅允南軍撤退江西、而不肯由他佔領地撤退、因之變方、涉又陷於停頓矣、又九江訊、孫軍有利發展、南軍第八師長唐生智、二十九日派代表赴孫傳芳處吐露無有戰意云

九江訊、蔣介石唐生智瀕電向孫傳芳請和、其所派代表、亦已秘密來潯、以自請撤兵爲條件、請求妥協、但孫屹不爲動、仍力謀掃蕩赤軍、不達目的不止云

補品之研究

補品性質不同○茲舉數種如下○略述利害○以供研究

人參 性微溫、補虛損、重病垂絕、可以暫時提神、惟氣虛者服之宜、肺熱者服之傷肺、飽眼、食萊服子可解

珠粉 性寒、能鎭心潤顏、惟研至極細之後、宜再磨二萬磨、方可服食、倘研磨工夫不到、則大傷服者臟腑

鹿茸 性熱、有補腎益氣之功、惟體熱者服之、無異於抱薪救火、熱上加熱、危險特甚

照此研究○大有利害關係○欲求千利而無一弊之補品○惟有九福公司發行之

百齡機

性質溫和、不燥不膩
補中帶潤、且具有下列十大功效
開胃 潤腸 平肝
補氣 補血 補虛
補精 補腦 補肺

連服三天 飯量激增 大便通暢 (開胃)(潤腸)之功已見

連服一月 補力已達四肢百骸 使衰弱者立呈强壯之象

久服無間、可以永無疾病

百齡機價目 (均按現大洋計算)
小瓶一元 每打十元
大瓶二元 每打廿元

東三省總發行所 奉天大西邊門外 九福公司

大連分銷處 泰西華藥房 西崗廣生堂

哈爾濱分銷處 泰華西葯商行

各埠藥房均有出售

大阪商船定期行輪

●開往門司神戶大阪（每日午前十時出帆）
▲貝加爾丸 十月
▲哈爾濱丸 十月八日
▲亞米利加丸 十月十一日
●開往上海福州基隆高雄
▲香港丸 十月廿六日
▲福建丸 十月十九日
▲盛京丸 十月三十日
●開往朝鮮經由長崎鹿兒島
▲廿六共同丸 十月十二日
▲大知丸 十月十二日
●開往歐洲
▲阿拉斯卡丸 十月卅一日
●開往紐育
▲阿爾共丸 十月
●開往香港
▲日東丸 十月廿日
●開往廣東
▲得利丸 十月十二日
大連市山縣通 大阪商船株式會社大連支店 電話四一三七番

◎日清汽船出帆

●開往上海青島
▲華山丸 十月十八日
▲唐山丸 十月八日
日清汽船代理店 大阪商船株式會社大連支店

大連汽船定期行輪

●開往芝罘青島上海滿鐵航路船
▲大連丸 十月九日正午
▲榊丸 十月六日正午
●開往天津
▲西京丸 十月十二日正午
▲濟通丸 十月八日前八時
▲天潮丸 十月七日前八時
●開往登州府龍口
▲長平丸 十月十日前十一時
▲龍平丸 十月七日後六時
●開往香港
▲興順丸 十月
▲英順丸 十月十日
●開往安東
▲濟通丸 十月十三日後六時
大連市山縣通 大連汽船株式會社 賬房電話七二二七五番

泰華樓菜店啓事

敬啓者本樓營業多年荷蒙各界光顧無任銘感茲爲商業競爭特別改良建築三層樓房周圍一百餘間一切工程俱照西式凡屋上庭園花棚魚池電燈瓦斯冬暖夏涼之品物不設置完備非惟清雅可觀實與衛生有益當此桂飄金粟秋序平分正各界交際宴客之候是以重將各屋陳設異常整頓油漆彩繪煥然一新包辦應時宴席盡善盡美選用堂役伺候非常殷勤如蒙各界諸君倍加惠顧局勝盼歡迎之至恐未周知特此廣告
大連市監部通二丁目八十一號地 電話四六七一 七七五七 三五二七番 泰華樓館謹啓棻

旅客注意

大連 裕泰棧 監部通一一六番 電話七四〇九番
青島 裕泰旅社 即墨路十三番 電話一七二五番
本棧現將房屋重加修飾人員力行整理男女異室招待殷勤代理車船客票報關完稅遠近紳商請祈駕臨

源增興 自造肥皂鹹城廣告

敬啓者本號開設已達十有餘載爲今擴充營業起見特出厚資由上海聘到有名技師督工製造各種肥皂鹹材料優美如鷄牌方皂紅さつき牌方皂廉牌大方皂三塵牌長條皂幸福牌長條皂品質優良價格低廉再是鷄牌方皂係敝初創之牌近來街市多有仿造本號牌印者伏乞各界諸君認明字號倍加惠顧無任歡迎之至恐未週知謹此奉告
代理 大連市惠比須町一丁目二十九番地 卜內門公司顏料洋鹹錠油等 奉天大合堂各種藥品
源增興謹啓 即伏見臺四區 電話七九八九

日本郵船定期行輪

●開往歐洲
▲大阿波丸 十月九日漢堡
▲豐岡丸 十月七日李浦
●開往米國
▲烏羽丸 十月二十日紐育
◎近海郵船大連出帆
●開往橫濱神戶
▲宮浦丸 十月十八日
▲高砂丸 十月十三日
▲相模丸 十月廿五日
●開往天津
▲宮浦丸 十月十日
▲高砂丸 十月
▲相模丸 十月十七日
◎朝鮮郵船大連出帆
●開往青島仁川鎮南浦
▲會寧丸 十月十一日
●開往仁川長崎鹿兒島
▲羅南丸 十月二十日
以上各船因天氣及其他事宜時行改期
大連市山縣通 朝鮮郵船株式會社代理店 近海郵船株式會社代理店 日本郵船株式會社大連出張所 電話七八四六番

三井洋行定期行輪

●開往北米
▲伊吹山丸 十月廿七日桑港
▲赤城山丸 十一月七日接魯斯
▲秋葉山丸 十二月六日羅斯安
所有水腳等項祈照劍會處帳房可也
船舶 連山縣通三井物產會社大部出張員代表 電話七一一〇
荷物取扱店 大連山縣通 宮崎商會 電話七一〇一番

政記公司定期行輪

▲永利號 十月六日芝罘
▲英利號 十月六日芝罘青島
▲同利號 十月七日營口
▲和平號 十月六日新加坡
▲一匡號 十月六日上海
政記輪船股分有限公司 電話四一四一

大連監部通 西德泰綢緞呢紙店

長電話六四五九番
百貨俱全 定價劃一
最新流行 確實正札
中日主顧一概歡迎

天成號綢緞布疋發行

維持信用 廉價劃一 以謝往日之雅意 更望倍舊的惠顧 是所至盼
大連市 本店浪速町二丁目電話六七五六番 支店小崗子平和街電話六〇五八番 本主人謹啓

旅客注意

大連市常盤町 聚蚨棧 電話五六九八番
本棧現將房屋重加修飾人員力行整理男女異室招待殷勤代理車船客票報關完稅遠近紳商請祈駕臨

最新發明 岡田式朝日號謄寫版

發賣紀念減價十九圓八十錢 在內 原紙、黑油、葯水、毛筆等
夏期黑油用 普 桶 一盆金壹元
夏期藥水用 大 桶 一盆金四角五分
四號毛筆用原紙 壹百枚 金二元四角
鐵筆用原紙 四號形（特別號） 一百枚金三元 三號形（特別號） 一百枚金二元五角
大連市浪速町三丁目 信筒信紙 發售天野滿書堂文具店 電話四九九四番四三〇六番大連六三振替口座

請看信用昭著諸所便利之旅館

大連營口長春 中華本棧 主人張炎町
青島 中華棧 經理姿品一 主人張炎町 電話九四九
哈爾濱 中華棧 主人張炎町 電話四三八五
義昌公司 經理李會雲
本棧內設西式客室應酬週到無須贅述兼設有運輸部轉運貨物代辦客事
▲本棧電話五七四四 ▲電話四二〇〇 ▲運輸部電話七九七一

西崗龍街 協和醫院

內科 外科 婦人科 花柳病科 戒除阿片嗎啡癮 新國藥六〇六新藥
總理 院長 遲

骨痛之苦

風濕骨痛症最凶惡 四肢難動、坐臥不安、平日精神活潑、至此機會坐失、東手待斃、治事不倦、身不自由、豈有生人樂趣！
惟有袁製痛瘋骨痛露 能治此疾 一服此露、疼痛立止、倘因花柳惡症、毒入骨髓、速服解毒止痛露、清血消毒、無不立驗、兩藥風行既久、遠近馳名、購服之時、慎防假冒！
痛瘋骨痛露六角 解毒止痛露七角（金鷄商標）
上海英租界西新橋北 濟華堂藥房啓

分銷處 大連 宏濟街 德興藥房 監部通 華泰藥房 千代田町 衛生藥房 奧町 華西藥房
營口 東二道街 德發號 長號 東大街 華東號 權號 平康里街 太義順 成號

連陞棧廣告

本棧此番開辦與前大不相同因爲擴充營業起見特租安浪速町三階大樓壹處通共百有餘間寬濶潔淨熱鬧非常男客女眷各有分室迎送週到方便疑食貴客駕臨一試便知不謬也
大連市浪速町 電話七四六〇番 本棧主人謹啓

旅客注意

鄙人設立德順店廿餘載頗蒙紳商歡迎因房屋不足應用特備大樓二十餘間今更名臥雲旅館重加修理男女分室寬濶潔淨代理客事價目列左特別包間一元下房三角樓下火坑角半行李一概俱全恐未週知特此聲明
旅順市十年町十一番地 臥雲旅館 主人張壽山謹啓

周旅長來函感謝 瑞有氏大醫生黑色補丸 確有特效

逕啓者鄙人賤軀衰弱儕輩常以公憂由酬應之繁又不能偸惰從事休養大有食少事繁不久人世之慨適友人唐君贈以瑞有氏大醫生黑色補丸兩瓶謂服之可强壯身體鄙人雖謝而竊爲未必有效因現代僞藥太多故也然又不能負唐君盛意試服初覺飲食增加睡眠較穩而服之乃連購而服之不一打而精神回復矣身體亦較前强矣然飲水思源不能不感瑞有氏大醫生黑色補丸之神效焉今一面再服一面通函致謝聊表寸衷即請瑞有氏大醫生鑒
前護國軍全軍總稽核兼三十六旅旅長周耀

周旅長玉照

瑞有氏黑色補丸專治勞心過度破身太早陽萎絕嗣腰膝酸痛多年白濁或婦女白帶凡由腎虛發生各症服之均有特效黑色補丸每瓶現大洋一元每打現大洋十元各埠大藥房均有出售
總發行所上海 漢口路五十二號 瑞有氏藥行
分發行哈爾濱 道外正陽四道街十號 瑞有氏藥行
哈爾濱代理店道外二道街 永德堂
經售處哈爾濱 道外十五道街 韓奇逢大藥房

請用雙妹老牌四時優美化粧妙品

總發行 大連監部通 長電話八二一八一番

雙妹老牌萬應如意油

六號 一毛六 三號 六分
二號 一毛一 四號 三分

雙妹老牌雪花膏 面部珍品 四時預備

大號四毛三 二號二毛七 三號一毛六 四號一毛一

雙妹老牌超等宮粉 閨閣助妝香滑薄施

每盒大洋三角八分

雙妹老牌黃黑皮鞋膏 皮革妙品

大三毛二 小二毛二

登列價俱係大洋小洋照市伸算
大連 廣生行啓

滿鐵列車發着時刻（部分）

站	着/發	時刻
下り		
大連	發	—
沙河口	發	—
周水子	着 / 發	—
金州	發	—
三十里堡	着 / 發	—
瓦房店	着 / 發	—
熊岳城	着 / 發	—
大石橋	着	7.35 5.10
	發	7.45 5.25
湯崗子	發	9.02 6.46
鞍山	着	9.23 7.08
	發	9.25 7.10
遼陽	着	10.03 7.46
	發	10.10 8.00
蘇家屯	着	11.19 9.12
	發	11.23 9.17
渾河	着	11.34 9.28
	發	11.38 9.33
奉天	着	11.50 9.45
	發	12.10 10.10 9.20
鐵嶺	着	1.53 12.00 11.03
	發	2.00 12.10 11.10
開原	着	2.44 1.00 12.04
	發	2.48 3.05
昌圖	着	3.31 4.12
	發	3.37 4.20
四平街	着	5.02 6.12
	發	5.08 6.20
公主嶺	着	6.28 8.10
	發	6.34 8.23
范家屯	發	7.21 9.53
長春	着	8.05 10.55
上り		
長春	發	8.00 3.10
范家屯	發	8.33 3.54
公主嶺	着	9.06 4.36
	發	9.12 4.42
四平街	着	10.06 5.53
	發	10.11 5.59
昌圖	着	11.11 7.23
	發	11.15 7.29
開原	着	11.45 8.08
	發	8.00 5.48 4.27
鐵嶺	着	9.07 6.31 5.17
	發	9.20 6.38 5.30
奉天	着	11.20 8.20 7.25
	發	11.40 8.40
渾河	着	11.56 8.52
	發	11.59 8.55
蘇家屯	着	12.11 9.05
	發	12.13 9.08
遼陽	着	1.27 10.11
	發	1.40 10.20
鞍山	着	2.25 10.56
	發	2.28 10.58
湯崗子	發	2.59 11.22
大石橋	着	5.06 12.33
	發	5.30 12.45
熊岳城	着	5.32 1.13
	發	5.37 1.19
瓦房店	着	6.55 3.12
	發	7.01 3.20
三十里堡	着	7.49 4.22
	發	7.54 4.28
金州	發	8.22 5.03
周水子	着	8.47 5.41
	發	8.48 5.43
沙河口	發	—
大連	着	—

東三省新聞

奉天

奉俄會議再開訊 雙方意見已經一致 開會期俟俄使來華再定

奉俄之交涉殆關於中東鐵道問題之範圍若依東鐵方面擬於哈爾濱首開中俄理事會以資接洽種種事項但蘇維埃側意嚮係正式於北京開中俄協商會議故莫斯科政府對於開會等項現已電中國側準備矣然而開此種會議含有奉俄部分之交涉東三故由交涉總署長高清和氏赴京與會現正準備要項之中但中國側大體亦如蘇維埃側之提案同意其會期俟特派新任代理大使歟埃妻內夫氏來華後方能決定又歟埃妻內夫氏將預定於來星期末來奉云

又訊中俄交涉會議將次由蘇維埃提携俟加拉罕大使自莫斯科歸任後與駐華代理大使歟埃妻內夫兩氏來華於京織開催會議因之東三省由交涉總署長高清和氏準備諸般事件聞刻已束裝就緒不日即可赴燕協商去矣

芳澤駐京日使 將由東京來奉 謁見張帥再赴任

駐華日本公使芳澤氏于月之四日由日本東京出發經由奉天與張上將軍會見定于十日前后赴北京云又訊日本駐華芳澤公使于月之四日由日本東京出發定于明日(七日)午后一時搭安奉線急行車來奉在總領事館內一宿當于八日至城內與張上將軍會見于九日起程搭京奉列車之北京云又訊云據東京電芳澤日本駐京公使于月之四日午后由東京出發就返任之途矣日本外務省則于二日上午下午由幣原外相出激次官等集合關于對中國問題作最后之協議芳澤氏以對中國問題多方崎嶇是因與外務省無連絡之所致此次該公使返國双方之意見已得有充分的疎通故此次芳澤公使返任對于中國各項問題必當有一瀉千里之勢云

四洮鐵路局將 另修大車站

四洮鐵局以該鐵路局之總車站設于四平街與滿鐵相接觸而車站日有合用之必要規模狹小實與營業前途大有妨碍故擬于四平街二里處另設大規模之總車站以資應用而所需地基亟應添購其他該鐵路總局之材料廠又係借用滿鐵路局者現在滿新設機關車倉庫並修築馬路須將借用地方返回以是更需地皮及欵項等情該鐵路局長盧景貴氏特來奉謁見張上將軍得諒解后即直接呈請于北京交通部將本年度內豫算案收增添新設車站及購地基之兩項以資將來不至經費無着云

幼兒爲匪綁去 要求二千元來贖

奉天城大東關小河沿住戶王昭章(前任某稅捐局長)之次男三歲于月之一日午前十時不悉爲何人所拋去正向八方搜查中突于翌日(一日)午後四時由郵政寄來信件一封大意爲爾子爲吾等綁去將赴黑龍江方面故可急爲備奉大洋十萬元來贖倘十萬元困難可即以二千元來贖云云之脅迫狀並云倘不來贖即將爾子之右耳割下云云該王某接得此書之後即向省會警察廳報告再通知于日本方面警察署刻下双方正在協力搜查中

奉票又行跌落 兌金票爲三百九十

奉天日本取引所之交易近來狀況甚爲衰落故日來之交易總額每日不過一二萬元月之四日開行即奉票並何等之惡材料竟暴落三百九十元交易總數爲十一萬六千元開原取引所仍無行其他各市場亦甚閑散云 又訊一般人因近來多數出賣故奉票由二百四五十元竟落至三百九十元云

飭令平定粮價

莫柳忱以前者因錢法不整糧行價格雖然平定不過暫時辦法非屬永久乃一般粮商當此新粮入市之期民食充裕之際仍照原定價格不知隨時低落殊屬不合月之一日特令各縣知事轉知商會再行平定糧價以重貧民生活而防奸商取巧

警廳招集署長會議

奉天省會警察廳長陶菊畦爲整頓各項重要事務月之一日特招集各署長會議事項如下 一、調查戶口內之不良分子實行驅逐 二、取締飲食營業辦法 三、嚴查旅店之手續 四注重街上交通辦法 五、長警勤務要特別謹守範圍

交涉署檢定交涉員

東三省交涉總署長高清和氏於東三省各地之交涉員多係舊年宿材對於交涉事件均不純熟應行改進特定於十月十五日至該署舉行檢定以資淘汰並於月之一日通令各交涉員早期來署應試云

褚督報告返津

直隷省保安總司令褚玉璞氏數日前由津赴魯與張宗昌督辦接洽某項要公畢褚氏已于月之二日下午四時返津同時有報告來奉云

京奉鐵路與 開灤新約內容 不日即正式成立

關于京奉線與開灤煤礦運輸之契約刻已滿期故該京奉鐵路局長特派改訂契約委員與該煤礦公司方面接洽協議進行以期新契約之締結早日成立而俾双方之便利聞新定契約之要項爲

甲、關于運輸及販賣煤斤之件 乙、關于豫交運費百卅萬元之件 丙、關于貸與車頭十二輛手續之件 丁、關于貸與貨車三百輛及其他一切進行手續之件 現在該鐵路局與該煤礦公司正在進行中正式訂之即在日內云

于珍已就任 衛戍總司令

刻據確實消息于珍氏于接收衛戍總司令却其就職尚在考慮中后張學良韓麟春兩氏以于氏接收衛戍事現既竣事而京師治安尤爲重要該總司令一職一日不可虛懸故連次催于珍氏即日就任以維持京師治安于氏奉令並接到奉天鎭威上將軍張氏之於委當於十月一日已正式就職矣日內于氏即當向各方面通電報告就職等事云 又訊云新任京師衛戍總司令于珍氏已於月之一日午前十時正式就任矣即刻舉行就任典禮官民往賀者甚衆云

魯張實行 組織模範團 授以專門教育

山東省督辦張效坤氏之組織軍士模範團等情已誌于各報刻據特訊張效坤督辦對于軍務之整頓自攻下南口返魯後即急速進行不遺餘力現組成軍士模範團一團以爲全魯軍之模範軍人委前李景林氏之副官長班氏爲團長即由班團長着手組織下令在山東全省各縣招募有資格之兵士一千八百人專教練步兵科機關槍迫擊砲通信隊等項學科限以短期間之六個月畢業刻該團部已設于濟南道內膠濟鐵道之周村鎭)車站)營房俟此項學兵招募足額即成立開辦開校期當在月之二十日前後云

王處員升任 交署交際處長

奉天交涉總署交際處長韓麟生氏此次升任商埠局督辦後仍兼該處長現韓氏辭去該兼職已由高清和署長于月之一日提升交際處員王毓桂氏接充王氏現兼仕東北大學教授亦爲交際界之幹才也

王科長之抱負 欲盡力中日親善

前任市政公所第三科長李德新氏現已本身榮陞所長所遺一席事關重要不可久懸遂下令營口瀋陽道尹交涉署內王昭英君前往繼任王君原係于民國七年頃肄業於日本明治大學且前清一秀才於日內裝就道即可赴所視事據王君自稱本身擬與前任李科長相同與各界接洽并盡力中日親善但關於軍政兩界情況依吾思想亦協助進行茲因就任日期過淺內部事項均未十分得各方面滿足此寔甚爲遺憾也等語

兵工廠之規定服制

東三省兵工廠楊宇霆督辦鑒於該廠中職員若不規定制服不足以分尊卑而壯觀瞻凡中管理員稽查員及該職員均規定青呢制服而管理員胸臂上加以紅色肩章云

車站上竊案之頻出

邇來於奉天車站內頻出盜難事件因之奉天警署對於搜索犯人一項煞費苦心但宵小終始不以爲驚仍施其胆大包天巧妙手段於乘客在待客室內束裝時乘隙行竊云

北搭連屯之慘殺案

省城北搭連屯於上月二十三日晨人割殺之際在壠溝中發現一女子屍年約二九姿色平平屍身衣褲全退至足下目怒張而髮如飛蓬視其狀係因姦不允强而後可事畢被刺死者已由該管村長呈報上峰矣

民報爲擴充營業 特設印刷營業部

奉天省城東三省民報社社長羅志超氏爲擴充該社營業以應各界需要起見特在該社內新設印刷營業專承辦各界一切鉛印石印事件兼辦一切南紙及東西兩洋紙張文具筆墨端硯專做新式灘帳及附屬表冊商標股票名片等刻于創立伊始價值又格外克己工藝力求精良加之該社經理鄧鸝秋氏又善于經營故現在省城各大銀行公司以及巨商等均至該社接洽于斯以觀該社之前途發展當不可限量也

梨樹

公欵主任預選已定

本邑地方公欵經理處改選主任一節已誌本報茲於昨二十三日已行選舉矣屆時到具有選舉資格者二十四名投票畢士洗塵王宗周李澤市三人得爲預選定者俟由縣署將三人履歷呈由省議會審查檢定後方能正式由財政廳加委被檢定者至終歸何人尙難預測云(笑)

撫順

鑛山祭狀況 頗極一時之盛

十月一日爲本埠炭礦之鑛山祭日自開礦以來年年舉行以礦務之發展更且年盛一年往年設置場在新市街花園今年以礦區之採用竟移於永安台山麓(記者)旬日來即擬設置之奇麗壯觀以公務紛繁未暇往睹於昨晚方始抽公一覽謹就所見梗概錄之以供閱者

晚七時許市內日人各商店俱擬怪人形排列成行持燈遊行街市內有在燈上掛一電鈴者行走即振響以取樂於觀者

快睹永安台之心切當即買車直奔途中別無景物祇是紅男綠女堵塞碍行誠所謂山陰道上移時即抵內在背山下車故下車後即拾級登巔巔上置以木造三層高樓四週上下有無數電燈中間四週書有大字東方工業課內方研究所南北則献燈字之週圍俱嵌綠色電燈上間爲紅者時紅時綠閃變不休壯觀也順道前行首牌書祝礦山祭次爲天壤無窮東旁有屋々內陳列山花百草木壤之西旁置假虎於高木上東旁有大獅俱丈餘兩相對峙張牙舞爪勢如欲鬪在腹內時以電力鼓吹以作吼聲雖係假物而其吼聲亦頗足慄慄足徵其製法唯肖也再東則韓敬文之幻術戲法在焉南下路東有木架上雕有日本小孩兩人置於兩旁無燈忽明忽暗該小木孩手腦眼睛亦隨而俱活對西設有魁偉大架上扎龍鳳龍中配大帶此蓋祝賀吉祥千秋之意也南行有木板圈三層及至進內遊覽純係繞路插以柳枝別無他物蓋此正所以哄人以取笑耳折而西有魚形電車一全載日人乘行一週即須下降以便輪流再西有小電車專載日孩遊行(十二歲以上禁載)定有時刻乘過者不得再乘中有日本戲劇登場純係假面具口中念念有言惜以人衆喧嘩未能領畧明白北上以鐵造大蝦蟆電力激動其嘴時張時閉旁有假山兩掛以撤水器使水由工而下流勢如潤泉亦奇觀也記者至此遊興方艾正擬逼覓佳景奈鐘已十句不得已買車返寓矣然其時雖近午夜一般遊者仍屬人山人海擁擠難行云

黑龍江

黑龍江省長繼任之人選 馬龍潭盧景春兩氏均有希望說

黑龍江省長自前省長于馴興氏辭職以來其後任者迄今尙在物色人才之中而吳督辦鑒於該席係江省重要機關如若久懸恐於省治上不無所關故極力調查適宜之人近查四洮鐵路督辦馬龍潭氏及該局長盧景春兩氏精明幹練經驗宏富學識淵深辦事認眞對於該鐵路一切事宜頗有成績可觀故業已內定由兩氏中選其一任黑省長之職果如斯則江省省長可謂得其人矣云

瓦房店

股匪畏勢遠颺 窩主俱被捕獲 並救出人票一名

復縣四區一分所管內史家屯地窩劉永珍于海禮二人家中窩贓胡匪于海禮又給胡匪探聽消息購買子彈有匪首潘長鳳率匪二十餘名時來伊家潛伏潘長愈在復縣三區管內二塔子還家磨房綁李芝之長子與孫又將一拉塔三區一分所徐家屯徐萬治與長子綁去皆隱匿於劉永珍家中事機不密走漏風聲被瓦房店官府偵知火速派馬隊前往剿擒該隊長恐寡不敵衆難取優勝差人到蓮花山大房子二保甲處徵兵顏保長聞調帶步隊三十名一同前往午前十一鐘全部到大辛家屯午餐食畢開隊前往至時有匪二名在家看守見官軍來勢猛烈乘隙暗逃軍兵將劉于二氏居宅圍住入戶搜尋將李徐二氏之人票搜去遂將劉于二姓家人綁起派大車解瓦房店官府懲辦矣此一剿雖未大激戰然而亦足驚賊人之胆矣

長春

防疫行將結束

前自哈埠吉林營口等處發生虎列拉傳播之速防不勝防本埠中日双方聯合施行防疫隔離注射大凡由滿吉長中東三路來之旅客上車下車非經證明注射之後不許登車近查各地屬疫稍減所有東鐵旅客概然免射放行頃聞日警署又接到防疫事員報告吉林虎疫已減應請停止旅客注射等情警署接准後立於今(二十九)宣告南滿吉長兩路注射但倘有以長春去大連旅順者仍須受防疫吏員之診視以待吉林事[illegible]次報告到長即可完全廢止而南滿早日結束云

慘殺案之尾聲

長春頭道溝大和通二等娼窰雙玉班搭住妓女彩雲之姘夫王書亮前爲謀斷蓄妓金翠兒殺徐玉亭一案經由長春地方法院一再徵查證明王書亮之冪誘營利共同殺人不虛判處有期徒刑十二年並受死刑之宣告各節詳情已三十餘誌本報茲又據某方面消息該已決犯王書亮既不受地方廳之裁判復不伏省城高級法院之再審强詞奪理希圖避免法誅近又由同伊胞兄王書明聲金運動某權要聲明上訴北京大理院云云以上消息是否確實姑誌之而觀厥後云(誅)

長春縣署佈告照誌

長春縣公署佈告第一九三號爲佈告事案奉吉林財政廳公署第一四二四號訓令內開案查本年十月份平均吉大洋法價每元作爲吉錢一百二十七吊仰即出示佈告並轉知司法機關一體查照此令等因奉此除函令外合行布告商民一體週知此佈云

新舊師長先後過長

新拜簡命之東北陸軍十六師長李子鐸氏日昨晉省謝委事訖搭乘吉長早車抵長當由吉長道尹孫錦午設座招宴約請陳鎭使馬團長修廳長等列席坐陪當日午後九點五十分其李師長搭乘東省小票車過返綏寧任所查本埠重要大員如道尹陳鎭使修廳長馬團長第八旅參謀長等均赴車站躬送 又卸任第十六師長于陸舟氏頃報告交卸事宜於今(二十九)上午七點五分由双城堡來長下車後赴福順棧休息四換乘吉長鐵路之上午九句鐘列車直去吉林省城云

車站冠蓋往來

東北陸軍十五師二十六旅旅長李桂林日昨下午九點由張家灣來長又卸任十六師長于深徵日昨下午十點三十分去奉天又東北航務局總辦王順存日昨由奉來長今早去哈爾濱又騎兵團長陳銘安今(二日)去老少溝又吉林被服廠周廠長今(二日)上午八點搭乘急行車去奉天轉道錦州故里云

兩要人赴任訊

東北陸軍十五師新拜委命之第十旅旅長張巨川氏接奉省垣電訊着其即日晉省履新等因該旅長偕同參謀及部下軍官佐等於昨日下午六點搭乘吉長列車去省城謝委視事查當日本埠軍務要如鎮署參謀長馬副官長八旅楊參謀長工兵營馬營長砲兵團任營長稽查處劉處長等均赴車站歡送 又新任綏寧鎭守使趙芷香氏於今日上午十一點由省城到長換乘中東列車去綏芬河任所履新云

中日俄聯合運動會

長春頭道溝西公園附近空曠場於今(三日)舉行中日俄聯合運動大會該會先按臨時電話建築大規模之蓆棚及松枝牌坊遍插中外旗幟運動要目爲(跳高)(足球)(縱遠)(武技)(合湘唱歌)(長途競走)(騎單輪自轉車)到會者數千人之衆會場內外由警察維持秩序此外遠途賽跑路線以西公園爲起點至火車站二道溝鐵道北綫至中日交界往返廻折數十餘里加入賽跑者約計百名之多週遊全街市煞是可觀中外人士莫不鼓掌叫絕但是日風波女怒號塵沙漫天一般遊人大爲掃興云

廳令委任警官

長春警察廳長修雲艇氏茲爲愼選警務人才起見日昨特委沈鳳廷氏充任警察廳勤務督察員又提陞孔慶文氏爲第四區警察署候補巡官以上警官業於日前謝委分別就職云

清浦由哈歸來

日本帝國樞密院顧問前內閣大臣清浦子爵日前由奉天到長轉去哈爾濱一節詳情已誌本報茲又據交通界消息該子爵定於今三日下午四點由哈爾濱歸來查事先本埠中外要人均赴車站歡迎清浦氏列車進站由特別區行政長官派遣路警處長鄂双全等拱衛下車直赴大和旅館休息云

農安縣之匪耗

據長春警察界消息云昨有由東入畢全城畢富元邸瑞昌等在農安縣開設化鐵爐爲生工作數載收入不貲日昨携眷返里道經農安長春交界地方之程家窩舖附近正直前進之際忽由高粮地內竄出胡匪三名各持快槍利刃攔路打劫當場搶去現大洋二十五元哈大洋六十元吉林官帖三千吊事訖携匪遠遁正欲飛之之際經被害人畢全城猛力向前將胡匪手中之快槍奪過双方交手各有微傷最後匪徒混入青紗帳裡去脫該被害人則行至本埠七馬路一區警察分駐所據實報告並將奪下胡匪之自來得手槍一枝子彈三粒呈由巡官王殿華轉送第一署訊辦云

路警段長易人

東省鐵路路警處特派駐寬城子第六段段長吳永城氏前爲政躬違和提出堅決辭表懇請另簡賢員接替一節詳情已誌本報茲又據哈埠路警處電話云處長鄂双全氏對吳永成氏辭職書批令照准遺缺另委警備隊大隊長白雲起氏接替聞白氏長不久行將就道來長接印視事云

鳳城

考試巡官揭曉

縣署前貼佈告考試巡官昨已在崇正學校舉行入場人數五十餘名題爲(清盜源以維治安策)於十月二日榜示正取南鄉桑桂明本城中區寧全祿等九名備取五名云

營口

陳知事擢陞廳長訊

前任營口縣知事陳紫數自卸職後即轉任北京崇文門左右翼稅務總辦并兼三四方面聯合軍軍團部秘書茲據京訊陳氏現經張翰卿軍團長委爲察哈爾特區政務廳廳長聞已前往察區履新云

海城

擬招警甲會議

本邑警察所長欒甯春氏自奉警甲改組之訓令後即着手進行對於劃分警保區域及界線業經以次釐定不日即現諸事實據箇中消息云欒所長以界限雖經畫分清晰而分司職守之所必須因事製宜如若區所爲要衝若鎭若村當險阻尤宜愼重將事故欒氏擬日內招集區巡官村正副分別討論務希畧掛袖直藉收指臂之效云(青)

本社啓事

本報各分社若以現大洋以外錢鈔欵匯於本社時按照左開行市可也

▲今日之行市▼

大洋對金票 〇·九五九
大洋對鈔票 一·〇一九
大洋對小洋 一·一八一

十月六日 經理部啓

本社啓事

啓者本報皮口分社長高正義君因事辭職經本社另委任張錫三君爲分社長各界如有訂閱本報刊登廣告者請就近與張君接洽可也

滿洲報經理部啓

同聚和 粗細布疋減價廣告

敝號自客歲開辦以來專售各種粗細布疋物美價廉童叟無欺早蒙遐邇敝號日臻發達之途敝東因聘經理人裴克富氏經營有道主持有方近來爲擴充營業宗旨又新添豐厚鉅資將前有同益合字號更換同聚和現已運到各種新鮮布疋雜貨批發零售無不克己正値暑盡寒來僅將應時之各貨運備齊全特定於陰曆八月廿日重新開張特別大減價十天以酬諸君平素之雅意深望各界諸君賜顧惠臨一試無不歡迎之至特此週知

大連市小劉家屯萬歲街十二區九十一番地 本主人謹啓

開業廣告

本店主人特備巨資在大連西崗大龍街建築樓房數十間屋宇高廠內容整潔一切設備無不齊全男客女眷各分房間而夥友待客尤爲周到刻已開業恐未周知特此露布

大連小崗子大龍街 宿屋營業 永慶店 主人 傳廷鞠謹啓

代銷耀華機器製造玻璃有限公司玻璃廣告

啓者敝公司現存有四等單層玻璃花色甚全其大小尺寸均係市上所通用者交貨既可迅速定價尤極低廉至其他各種窻戶及白片玻璃厚至六米立米達概可隨時開奉價目且一經訂購即可於短期內交貨凡蒙賜顧均極歡迎恐未週知特此通告

東三省獨家經理處奉天大西邊門外 馬克敦工程建築公司啓 電話一五四八號 電報掛號(MACDON)

君欲購最新式最廉美適用之鐘表眼鏡乎 北洋公司 開幕了

本公司專辦各國精美各式鐘表並光學眼鏡流行新式附屬品爲力求營業發達起見設備完美交易誠篤不欺誠非他家可比凡蒙惠購各貨價格無不從廉茲定於陽歷九月二十五日(即陰歷八月十九日)開幕大減價三星期以答愛顧諸君之雅意倘蒙光顧無任歡迎

大連市監部通六十四番地 北洋公司 財東陳雙榮 經理秦國鈞 同啓

緊要聲明

啓者敝人在普蘭店開設同和興字號聘請李子郁爲經理已歷年餘近因不願前圖宣告歇業所有欠人人欠以及舖墊賬目槪歸李子郁接收負責辦理敝人完全脫離關係此後李子郁單獨如何進行於敝無涉恐未週知特此聲明

敝人 劉心之謹啓

圖章遺失作廢廣告

啓者敝號原有方形圖章一具於以前已經丟失無論落在何人之手以該圖章在外保保蓋印等事有發生之時敝號槪不承認恐未週知特此登報聲明

大連西崗市場 同增福主人謹啓

遺失圖章聲明作廢

逕啓者鄙人有和裕康篆字小方圖章一個正字長圓形圖章一個均於中秋節前遺失無論何人拾得槪行作廢特此登報聲明

大連市浪速町中孚行 李中和啓

代長春李桂森辯冤釋悞廣告

啓者敝親友李氏乃書香門第忠厚傳家況自桂森承繼以來至今十數載勤孝自守一家之和藹遠近皆知余等係其至親雖不能日臨其家月必數造從來未聞有惡聲焉近因其祖母姬氏爲家庭瑣事細故桂森悚未加愼輕言微諫覺觸其怒藉治病爲由投居武親之宅桂森代罪之下豈能袖手旁觀兼受桂森之請往爲說項務期迎還奉養以全孝道孰往返三四迎歸會桼其祖母執意不久聲言自行立炊等語余等驚聞之下料正在兩可之間月之十七十九兩日貴報之附張載有逆孫期祖霸產一事種々忤逆不堪入目披閱之下更不勝爲之驚異想桂森之賢孝遠揚鄉里人所共知豈獨余等過奬不知是誰揣測若此乘機欲作何異想竟以離間骨肉爲能事此乃貴報傳聞之誤余等以此事攸關名譽令不揣冒昧登諸廣告證明實無其事以備週知

證明釋誤親友 孫東閣 王紹亭 胡百濤 徐惠卿 張榮 楊岭峰 李鳳閣 文從周 李士氏 同啓

四洮線行車時刻

[illegible]

鄭通支線行車時刻

[illegible]

瑣聞

△湯城區官更迭▽
(鳳城縣)安東縣之湯山城二區區官侈秀峰氏另就保安隊長遺席由安派來景壽亭氏接充其人東語甚優到差後甫越一月又調任安東浪頭村區官而浪頭村之區官于瀛川擢升湯山城充二區區官云

△南橋急宜油漆▽
(鳳城縣)本邑輯瑞橋修成已經七八年之久風剝日晒吹殘不堪頗應加以油色以免頹圮而壯觀瞻

△雜貨價廉物美▽
(鳳城縣)南大街恒意德號開幕以來已將八十餘載對於主顧注重信用煙麻酒油各種雜貨無不齊全價廉物美購者擁擠不開云

△基督教佈道會▽
(鳳城縣)基督教會佈告定於陽歷十月三號至六號即陰歷八月二十七日至三十日止每日午前十點鐘傳講佈道其地址仍在南河崖禮拜堂至於講員特由大連聘請牧師閻協五君長春閻新亭所講之綱要題目即凡人之今生來世大有關係云

△自衛公司開幕▽
(營口)本埠商界要人謝搭琨高吉光孫辛望諸氏發起創設之自衛水火保險公司額定基本金五十萬元係由各商董認股并擔任募捐現各股東已缺是股欵四分之一該公司遂照章開幕營業暫設在老爺閣街疏記銀號內聘定郭靜齋爲經理陸幹臣爲副經理并經衆股東票選謝裕琨潘玉田孫辛堂高吉光郝相臣王李梁李禹銘李鵬程爲董事云

△少婦輕生詳誌▽
(營口)本埠河北小街住戶李某者素以划船爲業髮妻某氏年方少艾月貌花容麗質天生然性放誕喜風流意與船戶楊某通陳倉暗渡非一日前日當日曈曨玆之際楊突遣李鷹尋婦踐陽台約詎正當迷香洞口消魂眞個時李竟繫船歸來直抵陽台双双獲住當向楊索袁頭八百爲遮羞費否則送交有司按律懲罰爲曝隣右爲之說項着楊督歸措辦楊去後李復與婦相繇勃因羞辱難湔遜萌短見昨竟假毋親名携其襁褓兒潛投巨流隨波浮沉泅至小寺油坊附近被南滿驛荷夫瞥見迫打撈上岸已氣息奄奄施救無及賚恨黃泉矣嗣經報告日警署勘驗確係投河身死當飭其家屬領去殮埋現李以婦死子幼困苦難堪擬向楊提起訴訟噫一失足成千古恨婦誠愚矣

回家去 (蕭光)
回去吧、多麼可愛的故鄉呀、慈母的眼淚、妻室的接吻、姪子們的小鳥般的依戀、隣人的握手都是我所有的、還有小園裏鳥的歌唱、百花的怒放、可以欣賞蔥翠的南山、可以登眺、回去吧回去吧、沉醉着這寡醜的上海、有什麼意義呢

我從二年前結過婚出來後、還未回家去一次、決計於今春的三月裏回去了、父親自去年九月裡起、本已來過了十七八封催歸的信、不是說有事相商、便是說我本不要你到上海來過活、就是自己屋裏停停管理管理、家務也是好的、我總不回去、末後來封信說「……你哥哥在花行裏非常忙碌、姪子們天天在橋頭盼望你、說二爹還未來二爹還未來、有時候停到黃昏時分、看看你仍舊不來、跑進來竟哭起來了、我自已近來也不知爲什麼緣故、總擔心你在外身體不好、够不住你的工作、寶兒、歸來吧、家裏的人、都在歡迎你、做人不可單獨的擅用自已的、意志的、過去的事、我都算忘掉了、決不再來責備你

我讀到這封信、心中熱烈的感激我父親的心、連眼淚也汪々的掉下來了、我痛恨自已去年爲什麼這樣糊塗、濫用感情、卒至自已賺了幾十塊錢一月、還不够用、弄到走頭無路的辰光、老着面皮寫信給哥哥、討了百數塊錢、害得他老人家、憂心冲冲、說是我變了恐怕將來不可收拾、寫信來重重的責罵我、因此更生了層阻回家去的障碍、現在想起來、最可恨的是那人雙會勾迷我的眼睛最可憐的、是我的綿羊般和順的梅、結婚已過去了二年、還只有一個多月同居的恩愛、你現在一定患着寂寞吧、你現在一定對我絕望吧、啊啊梅喲、請你原諒我原諒我這顆純潔無瑕的心、原諒我這顆最會被人波動的心、你寫來含有怨言的信、我是封封接讀的、因爲自已曉得有許多許多對不住你的地方、索興連回信也一封不寫、好使對我漸漸地冷淡下去、腦海裡幾至沒有我這個可惡的人、那末、你的煩悶、或者可以消失了、但是我此刻竟被父親的信感動、羨慕起來故鄉的可愛不得不回來了、梅呵、你我見面的辰光、叫我怎樣對付你呢

△怨你自不小心▽
(營口)有苦力王姓者性素無賴品行卑鄙尤嗜麵麋及牧豬奴戲昨不知在何處飲得一肚黃湯步行傍徨赴某處賭博甫入場即將所攢辛工資悉數輸去衆賭徒知彼無錢因將其驅出不料彼行老爺廟前公抓市場偶欲如廁一時酒力上湧頭目暈眩竟跌落下去糞汁四溢臭氣障天待至抓出早已週身皆黃儼然蠟爛耀目之銅像喃々怨人幸經識者設法辦盡穢送之使歸云

△斯乃不愧名醫▽
(營口)吾人具此七尺昂藏寄身於蜉蝣世界所最難求者厥惟健康蓋每日憧擾於利慾之間難免不勞其神而耗其精即此固難免疾病之侵一藝倘罹疾病則此性命相關之肩仔不能不加諸醫生行醫者能否洞悉結癥葯無悞用而起人沉疴則記者不敢斷言矣蓋濫竽醫生熙熙社會之懸壺者其中以假名斂財者較術臻和緩者爲多思欲覓一眞能技固扁鵲誠鳳毛麟角矣本埠通惠門街住戶李某者年已半百神猶矍鑠惟口內牙齒祗有三枚且均搖動不牢前偶患牙齦腫痛顆粒難入經人診視迄未稍愈後在西北街惠海樓後院齒科馬子臣醫士診治經馬醫士爲之將搖動之牙用手術拔去并爲之鑲一全口磁牙儼然天生毫不似製做者誠天衣無縫巧奪天工矣最奇者連拔三牙之時李不但未覺稍痛且滴血未溢噫可謂神工鬼斧矣似此技術眞不愧牙醫之傑(哭)

△運動會之盛況▽
(普蘭店)日昨三號官署以際此第三回全滿體育日乃以在住民開催運動會斯日也天朗氣清風雅宜人輕暖輕寒適爲體育運動之良好時機故一般在住民而好運動者莫不各奏奇技而獲成效其次序(一)自午前八時五十分燃放爆竹(二)於九時由大川民政署長致開會之辭(三)運動開始(四)於十二時半休憩晝食(五)午後一時開燃爆竹六爲運動入場(七)爲閉會之辭(八)則一般在住民團集場內三呼萬歲始行散會當此運動之際華人之技能奏奇者午前百米競爭華人奪取一等賞品午後八百米又奪取三等賞品其外競技多數各獲有賞焉中日聯歡頗極其盛云

△士紳出殯誌盛▽
(梨樹)本邑士紳王錫廷字喜亭號雨三爲前莊河某處設治委員王孟超幹起君之令尊家道殷實頗得善名忽於五中逝去於舊歷八月廿七日出殯屆時樹二蔭之樓棚延僧封經悼客盈門輓帳甚多極一時之盛而輓帳中有當氏兄弟(仁廷蔭槐)所送尤爲一般人所贊揚云(笑)

△營長惠及商民▽
(開通)邑街駐防洮遼鎭守使署步兵補充團第三營長趙子明氏人極老成持重品行純正對待商民和藹懇誠向無官僚習氣御待軍士向以嚴肅以致紀律修明無敢或犯昨因前方解散之二十五團郭團長其人雖生死梟卜而其私人之債務不可不償前已稟明鎭帥將郭團長之私債理治以清俾免各商損失玆已徹查明確已將各商清單交由該團長之家屬照數償還無稍損失一般商人感頌該營長正直公平惠及商民之大德不絕於口云

△煙公司新出品▽
(安東)附屬地東亞煙草公司日前由該總公司運到福利得紙煙氣味芬芳裝飾又美麗該公司爲擴充銷路計以廉價出售每小盒連特印花稅在內共售奉票一角六分每大盒計二十小盒凡售一大盒者附贈彩劵一張頭彩得本牌煙一大盒二彩得本牌煙十小盒三彩五盒四彩兩盒五彩一盒云(力)

△漁業會將成立▽
(安東)日前以力挽漁業權經華人張壽山等組設捕魚公司旣而以所辦理手續失宜事未達及完善目的徒事消耗鉅欵數萬現已新舊股東互起糾葛以致涉訟法廳該公司亦因而取銷玆聞又有日人創辦韓岸平安漁業株式會社行將成立其性質與前次之捕魚公司相同惟此範圍擴大資本金爲五十萬元月前十六號已在新義州之公會堂開成立會擬將安東方面包與華人接辦定爲南滿漁業總務會內部安置已就緒其組合長爲索銘三理事長日人員張雨田以俟地址租妥即行正式開會云(力)

△道尹倡辦電燈▽
(安東)本埠市政成立後本擬首創電燈以便收挽權利起見旣而以欵項浩繁遂致擱淺現聞東邊道尹邴克莊注重電燈爲市政當務之急擬仿照電話辦法由官督商辦先設籌備處於縣署招優先股一千股以爲開辦之欵至招股細則及創手續開會時從長計議云(力)

攝生珍言 (晚成)
愼風寒節食飲是從吾身上卻病法寡嗜慾戒煩惱是從吾心上卻病法(史搢臣)

敗德之事非一而酗酒者德必敗傷身之事非一而好色者身必傷(李邦獻)

木有根則榮根壞則枯魚有水則活水涸則死燈有膏則明膏盡則滅人有元氣保則壽戕之則殀(呂新吾)

節食優於醫師之診治(英諺)

寒暖無失適飢飽無失平(董仲舒)

無病之身不知其樂也病生始知無病之樂(史搢臣)

酒之溺人甚於海(英諺)

起居時飲食節則身利而壽命益

人之幸福心神快樂爲上資財次之

古人以懲忿(少惱怒)窒慾(知節嗇)爲養生要訣(曾文正公)

早起有無限安處於夏日尤宜(申涵光)

忿怒時要耐得達嗜慾生要忍得過(呂近溪)

養生之道一在節慾一在愼飲食一在愼忿怒一在愼思索一在愼煩勞(張敦復)

飯後走數千步是養生家的一秘訣(曾文正公)

長與失意爲件 (張岱)
我碰着失意事、就不能安心做事總在室裏踱下、可容我徘徊往復的地方、來來去去地走、常常走得疲倦已極、才坐下休息、可是不久又不知不覺地走起來、在來回走的當中、我的腦子裏所想到的、總是這一件失意事、一回兒痛恨、一回兒追悔、到後來、雖然補救有方、而痛苦却已受够了現在幾年、我爲着生活的搖懸莫定、對於過去的戀念、更加濃厚對於將來的希望、愈是渺茫、就是眼前事都順手、心裏的不安、已很難過、所以一碰見失意事、越加覺得「雪上加霜」全身寒慄起來、前昨兩年、我在上海、與幾個友人、在一個僻地、播一撮「生活種子」眼看牠要萌動、共同的「小生命」快出來了、突然江浙齊盧戰爭以起、砲聲雖然在老遠地方響、鐵蹄雖然在老遠的跑、不會拔燬、蹂躪到我們的僻地、可是風聲鶴唳、把我們幾個人嚇慌了、只要各自性命、把一切都在丟棄中、因此「生活種子」的灌溉就中斷、牠萌動了的「小生命」也衰息了、以上是我的破題兒的第一次大失意、從此連帶而來的失意事、竟紛紛然致我於應接不暇、那五卅學捕風潮、雖起於我們的「生活種子」旣芽以後、但僅僅是一個白嫩、浮淺、無力的初生芽兒、能在已瀰漫了的戰雲底下、經受得起槍林彈雨嗎、還有那保養牠的主人、看護牠的園丁在這辰光、自已也正全口牙齒作對對的斷打、全身的汗毛作一五一十之豎起、自保不暇、還能再顧到這點身外物、雖然牠是「生命芽」、只得放棄於一無知覺間了在事情萬分危急中、我自然只有頹然倒臥、茫然飛跑的分兒、等急危過了、我依然還活着、依然還要吃、喝、穿用、依然還要想起家來、家裏的一切人、那辰光「生活之芽」旣飽經患難、久失培養、不能由芽而葉而蓓蕾……一直到開花、結實、此外的希望又似海上的神山、可望而不可即、於是由失意而煩惱、因煩惱而不安於位、不寧於蓆、白日裏在室裏弄內、馬路上、行行重行行、徘徊復徘徊、黑夜裏在慘綠的短檠光裏盤旋往復、在斑駁的矮床帳頂擬視幻想、啊、做人到此、還有幾許生趣

到了今年、絕處逢生我們的「生活之芽」得友人們的大力幫助、著意灌溉竟然欣欣向榮、抽出幾片嫩綠可愛的葉來、而且在葉的中央、過細觀察、隱隱然已能望得見蓓蕾、哈、呵、我們大家快要擺擺成功之筵、彼此眞要碰碰勝利之杯了、在極歡悅的辰光、我們各個人自然要把過去的痛史一頁頁和淚翻閱、在淚眼模糊裡我們自然要把將來的計畫、商権商権、商定以後、我們的心大放成功之神、好像就在我們眼前、而留戀之情、却油然而生、因爲我們的計畫、不是長聚在一堆兒把「生活之芽」永遠自己看護着、我們找到了忠誠的管理者、就要與「生活之芽」裏所出生的「小生命」作一年半載的暫時之別草長燕肥的暮春時光、我們當中的「仁太」儘先欣欣然到外面過活去了、只留夜間的工夫、伴着「小生命」作儘息後的安息、接着過去了炎夏、就是「暑退涼生」「水長天遠」的新秋了、我爲着機湊遇合、得抽出全個兒的身心、把前塵昔夢、重復溫理、準備作遠地之游了、這對於「小生命」的「眼前」雖然是怪可憐的、播種他培植物須人、一個一個的遠去了不過對於「將來」卻是非常覺得快慰的、因爲牠已有了蓓蕾、從此開花結子、宛似一個婦人、已胚着愛的結晶品、將來做娘的幸福正在後頭哩、所以在這次的分別我所感到的、只是極淺薄的惆悵不會作懊惱的徘徊、當朋友們向我送行時、他們只祝我重理舊生活、得駕輕就熟之妙、而我也只珍重叮囑他們後去者愛護那個共同的「小生命」看山玩水、我很幸運地到了目的地、我很安心地企待那久別重見的生活底上手、不想失意來了、像在上海時所經過的一樣大失意來了、炮聲「隆隆」槍聲「拍々」飛機「洪洪」我終日終夜除驚惶失措外、依然是頹爲然的倒臥茫然的飛跑天啊我生何辜現在大半月工夫、已魂失魄地過去了、我自已猶覺得慶幸的、祇是「騙殺僅存」而已、昨天我正想寫一封信、給我的朋友、報告我的依然活着消息、順便問問我們共同的「小生命」華未、可是正在伸紙濡毫的辰光、突然接到價抵萬金的家報、呵喜悅之神、陡的把我已失去魂魄找回來了、我就停筆誦讀起來「家人無恙、孟兒更好」這八個字、好像影片上的特寫、映到我的眼臉時、我一切統清醒了、我原來也還是幸福之人啊、然而看到末了、却忽然因一句話、起了莫明其妙的失意、「客地消息、少寫爲妙」「什麼話」我把信摺疊好、在室內、又儘彿徊不定了、難道?難道在我的腦子裏畫了不少的「?」記號、每個「?」裡又包含莫明其妙的失意啊、我信個長與失意爲伴的人啊

小說

歷史小說 五代殘唐傳 (蕉農)

四八三

第八回 亂賊肆淫威大毀賢吏 老將踐宿諾疊復名城

一時無可退避、自得舉起大刀、勉強應敵、戰了數合、一來因自已心慌、無心戀戰、二來因辛讜那枝槍、神出鬼沒、難於招架、杜威勉强支持了幾合、看看刀法漸亂、無力應敵、偶一失神、早被辛讜一槍、刺中肩窩、幾乎跌下馬來、不禁倒拖大刀、敗下陣去、身後的兵將、奔走了一日一夜、未得稍停、早已無心戀戰、今見杜威一敗、不禁大家吶一聲喊、棄甲拋戈而逃、杜威見此情形、早已心神無主、慌做一團、猛一回頭、又見辛讜馬快、已緊緊跟在背後、無處躲閃、忙棄鐙下馬、雖在亂軍之中、隱形埋迹、狠奔脫兎而去、暫且慢表、閱報諸君、亦知辛讜、因何混入除州、占据該處城池、如此容易呢、皆因一枝筆、不能寫兩地事故將辛讜攻取宿州之事、未得詳叙、於今急宜補叙於此、以免讀者墜入悶葫芦中、無從揣測、原來辛讜當日、將帶兵攻打宿州之事、交付於徐雲虔、自已分兵五百、悄悄向除州進發、到在除州附近、將人馬約住、埋伏於山林茂密之處、自已匹馬單槍、親到除州城下、探聽消息、是日早晨恰遇杜威帶領大隊人馬、出城而去、辛讜一見、心中不勝欣喜、依然不動聲色、在附近民家藏躲停了半日工夫、料想杜威去遠、方才出離了民家、整頓鞍轡、提槍上馬、到在城門邊、早見城門緊閉、因縱馬沖近吊橋、高聲喊道、守城軍人聽真、我乃杜元帥帳下將士、現奉元帥所差、須面見梁將軍、有機密軍事相告知、守城軍士聞言、忙即稟知梁丕、梁丕聞言、心中尋思道、杜元帥臨行之時、曾向我說過、途中想起甚麼事來、即着人回來通知、今果有人前來、正應了臨行之言因向稟事軍卒問道、城下來有幾人、軍卒答道、自有一人一騎、梁丕道、自有一人一騎、諒來不致有何變故、因又向軍卒問道、爾等認識此人否、軍卒道、小的並不認得、且所穿衣甲、亦與我軍不同、梁丕聞言、心下不禁躊躕了多時、因尋思道、此人衣甲與我軍不甚相合、未免令人生疑但元帥臨行之時、曾向我分付道途中想起事件來、或得有甚麼消息、必着人回來通知、於今果然有人前來、與前日所言、恰恰相合、想來無甚差錯、況又係單人獨騎

集古 (許學源)

恭和清浦子爵秋遊滿蒙元玉

滿貯青冥元靈(水旁)秋(方夔)續敎啼鳥說來由(白居易)要知冰雪心腸好(蘇東坡)越使常懷寶劍遊(盧思道)

其二

纔滿曾爲物外遊(溫庭筠)扁舟幾日爲詩留(晃卯之)幼安遼海人空老(陳翙)雨沐天容霽欲流(張著)

筆記

石角山房隨筆 (六八) (知非)

蕭子薌、吾村中之老前輩也、余猶能及、但年幼不知耳、閭里中父老、嘗述其生平爲人、及其軼事、先生係一商人、在京華管胡同、營碓房事業(此項事業在前清鼎盛時專與旗籍交涉)善琴工書、余見其所書挂屏四頁、學劉石菴、能得其相似處、幼年好琴曾得中州人張某爲師、據琴以中州調爲最適宜、蓋以南音太失之弱北音太失之剛、唯中州調、不剛不柔、恰合節奏、先生一生心血、盡耗於此、故能入妙、當先生在世、每欲得人而傳授之、但無其人、使先生絕技、竟湮沒無聞爲可惜也、本邑有張香九者、曾在京華管胡同、學習生意、追隨先生有年、亦能通達琴理、是當日先生所指敎者、至今在世與否、余弗得知、先生沒於京師歲除日、京師交遊、會挽先生書春聯者、忽得先生噩耗、已貼之春聯、皆以燒酒揭下、未貼者、皆實而藏之、知其後未必能傳世也先生當日、自植梧桐若干株、於其園中、余十餘齡時、又得見之皆已合抱矣、後家道零落、子孫不免凍餒、竟將先生一生所愛好者、棄之如遺、天之報施、不應如斯者、而竟至於斯、天道之不可知、有如斯也、余素好琴、而未能成聲、陶淵明所謂(但得琴中趣何勞指上音)此詩可爲余藏拙最在在他人手中、得先生所批之五知齋琴譜一部、閱之、見頂批旁批、不一而足、皆先生親筆也至今猶在家中、借余風塵碌碌、作東西南北人、無暇習此、亦期之於他年可也

清浦子爵原作 丙寅之秋滿蒙啓行有作 (奎堂)

東蒙南滿氣橫秋、鵬擊扶搖儘自由、林笑老來徒好事、吾人至樂在斯遊

吾人至樂在斯遊、鴻爪雪泥隨所留、日月秋清蒙古地、沙場醉臥亦風流

邵君愼亭邀緝老游瑤琴洞並約道衡紉韜與予同往歸途賦此 (黃越川)

金州祀孔有餘間、合聽瑤琴大赫山、馬渡橫溪行緩緩、禽鳴峻嶺韻關關、澗中泉石光相映、架上葡萄手自攀、領取清秋風景好、一鞭遙指夕陽殷

過關門海峽 (左少麗自神戶寄)

關門呑吐白帆多、兩岸青松擁翠螺、畫裏山河觀不盡、夕陽西下聽漁歌

和黃越川先生五十自述原韵 (沈茂林)

人生老景淹、等閒非少年、光陰疾似箭、怕立漏壺前、海上遇黃君、齒與德俱全、少壯運多蹇、難安眠、君雖慮患深、順時且聽天、行年今五十、人事感變遷、我效華封祝、春長繞日邊、期頤堪預卜、轉轂歲華遄、羨君學宏富、無書不精研、詩才壓元白、公餘聳吟肩、有時鬪尖叉、招客集華筵、喜君性和藹、內方而外圓、兩度遊東瀛、往返壯行旆、世無鍾子期、空操伯牙絃、避地自南來、七載未歸田、每嘆塵世事、艱如逆水船、閉戶著書多、「君著有標品字典隃樨室隨筆小梅苑等書均極佳」揮毫落雲煙、憶自壬戌歲、與君共周旋、愛君性廉潔、慣不飲貪泉、佳日偶相聚、觴詠輒流連、我亦逾强仕、今尙無聞焉、富貴如可求、士願爲執鞭、作客經五載、連濱寄一廛、誦君自述詩、中心怦怦然、囊如阮籍空、醉似張旭顚、生平堪自信、窮不乞人憐、和詩聊當祝、浣手磨硯磚

談叢

記鄉村俠女 (叔子)

余曩以黨事、留居木瀆西南三里而弱之陳家宅者二月餘、時似爲鼎革後三年之春暮時也、陳家宅距靈岩近、居戶凡五、日落照檐山光岩影、頗令余戀戀不忍去、宅有佃人沈老二者、無有悉其籍隸者、第知其爲鎭江產、租其業圭田而來陳家宅者、僅年許耳、郿中人以其言語之不相習、遂亦鮮與通往還、沈佃亦類一鄉愿、故衆與相安焉、沈佃妻早世、遺一女、遂不娶、時女已近三十矣亦不言嫁、女曰阿環、亦善耕稼郿中人或有傳女善技擊者、顧未嘗一睹其技、且亦未悉其說之何自而來也、余居停爲余言、鄉人有好利而無義、强鬻其父妾而自肥者、獲價可百數十番、方與其妻謀置產置飾、以耗此鉅金、詎入夕而失金、越日、被鬻之妾、忽得其欵、且言宵來似有人破窗而入、其貌酷以阿環、衆雖聞之以事不干已、無有過問者、且亦不信阿環有此肝膽也、某日、余攜居停子、閒游田畔、見阿環方蹲伏田間事耘耨、有浮滑者三四輩自郿外來、睹阿環、駐足不前恣情笑謔、余爲忿忿、阿環轉視若無睹、翌晨、郿中忽喧傳隣郿四惡少、昨宵爲一夜行人所創、余急趨隣郿視、則所謂四惡少者宵來方博於一破廟、突來一女而者、捽四人於殿下、盡劫金去、四人者、即隔日隴間所見者、游手之徒也、皆折頸而斷足矣、余於是恍然知此必阿環之所爲也、顧余終默而不敢言、逾月、余他去民國五年、仍以黨事居陳家宅、道及阿環事、居停言、盜鬻妾金及懲創隣村惡少事、漸傳爲阿環所爲、地方上漸加注目、是以巳於冬間退租他去矣、余聞之、爲之忽忽若有所失者竟日、今春、偕友往鄧尉觀梅、道經木瀆、漫游靈岩、重入陳家宅、則已廬舍更新、居停盡易、村亦更易新名舊侶已無存在者、更遑論阿環、然余每憶及阿環事、輒爲之赧然恨未能投贄門下、一窺其膽達奔揆之能也、惜哉

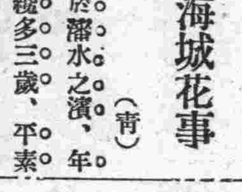

海城花事 (青)

榮陞班玉喜、產於潞水之濱、年齡比洛陽女兒、纔多三歲、平素好着學生裝、藍衫青褲、螺髻珠環、驟視之、儼然一時髦女學生也、聞校書本良家女、年十六尙在學校肄業、是年夏末秋初之間被其乾娘胡媪、引至其家、餉以佳肴美酒、席終醉甚、倩人攙入靜室臥、詎一枕沈酣、於不知不覺之中、被一趙姓少年、將千金之軀、輕薄殆盡、及酒醒夢覺、竟成一破瓜女兒、此時追悔無及然此種啞吧虧、只得吃了、究其實、皆胡媪一人作祟耳、眞是金錢萬惡、校書無顏歸家、連衣嬙趙某逃至外埠、不數月、竟押於娼寮、玉喜從此墮於孽海中矣、刻在該班、事由願佳、其接交之客率皆上流社會、倘能求振拔、必有啣彼岸之一日也

長生秘訣 健康

請看圖中老者、彼非康健快樂乎、年逾九旬面露健容、能飽享人生樂趣、此即服第威德補腎丸之結果也

君不欲康强壯旺如此乎、君不欲長生無病乎、如君服用全球著名第一補腎藥品第威德補腎丸、則可毋須憂慮因此丸能使君腎部健旺、腎健自能長生健康

警告 腎病即常年痛楚、夭年夭促

請看下列單內病症、則可知君腎部是否無恙

背痛 骨痛 風濕 腰痠 骨節筋骨疼痛

眼科胖腫 腿腫 腎痛 小便烏黑失眠

症 頭痛 以及胃口失常等症

君如有以上病症、切勿再誤、即速服用第威德補腎丸、恢復身體之康健、幸勿置之不治致遺後悔

保能見效 第威德補腎丸、已爲擔保、確能奏效、君可在未買整瓶丸藥前、先以樣品試驗、則可知此丸之價值也

贈券 剪下此券附郵票十分寄至營口源來盛當即奉上補腎丸一小盒 姓名 住址

價目 大瓶二元七角半 半打十五元 小瓶一元五角 半打八元

東三省總代理 營口 源來盛

株式會社 滿洲銀行

大連市伊勢町六十九番地

電話代表四二二二 振替大連三三〇番

資本金壹千萬圓

頭取 村井啓太郎

支店所在地 金州、普蘭店、貔子窩、鞍山、奉天小西關、鐵嶺、公主嶺、范家屯、長春、吉林、撫順、本溪湖、安東、興隆街、新義州

正隆銀行

大連市大山通十一番地

電話代表番號七一一一 振替貯金口座大連二二〇番

資本金貳千萬圓

諸積立金二百四十六萬五千圓

頭取 安田善四郎

相談役 安田善次郎

▲定期存欵利子(一個年)七分

本銀行於日本內地朝鮮兩南滿洲中國內地有三千餘之匯兌處

本銀行爲關東州地方費現金事務辦理大連市金庫事務辦理處

本銀行與臺灣銀行特約辦理外國匯兌事務

支店出張所 營口、奉天、旅順、長春、開原、天津、撫順、鄭家屯、四平街、青島、哈爾濱、安東、鞍山、公主嶺、瓦房店、松樹、大連市小崗子(電五三〇〇番)大連市沙河口(電話沙河口一五番)

派出所 奉天小西關 哈爾濱傳家甸

朝鮮銀行

本店 朝鮮京城南大門通 振替貯金口座京城三三三番

總裁 鈴木嶋吉

資本金八千萬圓

拂込濟資本金五千萬圓

積立金壹千百五十八萬圓

辦理預金、貸出、割引、海外諸爲替、地金銀賣買其他一般銀行業務並於朝鮮東三省及亞港取扱日本銀行代理店事務

(支店出張所)(日本)東京、大阪、神戶、(朝鮮)釜山、大邱、仁川、平壤、鎭南浦、元山、群山、木浦、清津、會寧、(滿洲)大連、旅順、營口、遼陽、奉天、奉天新市街、鐵嶺、開原、長春、安東縣、龍井村、哈爾濱、傅家甸(內地)上海、青島、天津、(露領)浦潮斯德(米國)紐約(倫敦)(巴里)其他內外樞要地皆有滙兌之取引所

東萊銀行 大連分行

●營業時間上午九時至下午三時

本行開辦以來已歷七載資本金收足國幣三百萬圓已向財政農商兩部註册立案專營商業銀行一切業務設總行於青島分行大連上海濟南天津等處北京煙台及其他繁盛大埠均有特約代理機關一切交易手續簡捷格外克已如蒙惠顧無任歡迎

地址監部通五〇番地 電話…經理室長五八參八番 營業室長五八參七番 公用參參壹四番 電報掛號四七六六番

中國銀行

大連支店

營業…關於銀行一切事務

營業時間 上午九時至十二時 下午十二時至三時

電話四三八九·四五九九·四七九五番

大連取引所信託株式會社

大連山縣通二二四番地(大連取引所內)代表番號電話七一二二番

資本金 千五百萬圓

拂込濟資本金 六百萬圓

專務取締役社長 原田光次郎

取締役兼支配人 小澤新之輔

腸胃及肝陽在暑季更宜服清導丸

腸胃及肝經各疾在秋令以紅色清導丸爲最適用

暑季數月因暑氣薰蒸腸胃及肝經感受暑熱以致疲乏不堪往往大便秘結頭暈目眩疾病頭痛胆汁不調者甚爲衆多欲清弱以上諸恙以清導丸爲最適宜因此丸藥性和平功能平肝潤腸導滯使大便逐日通暢有序身體自然爽適即如安徽貴池殷家滙復和木行經理兼東翁宋理庭君來函云鄙人素來體質不健肝旺陰虧時有大便閉塞頭暈目眩加以痔症長發痛苦萬狀屢服中西藥餌均未奏效及試服貴局清導丸二瓶果然大便通暢痔症竟失誠不曾濟世之梯航也想該丸實具有莫大能力非彼專尙虛謾之藥所可同日語哉特此誌謝清導丸凡經售西藥者均有出售或寄郵票大洋六角至上海江西路六十號韋廉士醫生藥局原班郵奉一瓶郵力在內每六瓶大洋三元

韋廉士紅色清導丸 PINKETTES

大連新聞

大連破天荒 中國最新電影戲
中日文化協會主催本報後援
已定期在奧町永善茶園開演

中日文化協會、近來對於社會文化民衆慰安事業、極力活動、卓著成績、爲本埠中外人士所共認、茲悉該會以重價、買得上海開心公司最新電光影片、名曰紅玫瑰、純係中國式、極爲有趣、且能激動民衆好善惡惡心理、都凡十卷、定於陽歷十月八九十等日、假永善茶園、每晚七時開始映寫、本報以與社會教育有關、特爲之後援、想屆時必有一番盛況也、其有影片中一切事實、詳見說明書、定於明日披露

建議滿洲神宮
旅順代表會議

旅順市內各町總代表、並有志數十員、于四日午後二時半、假市役所會議室、開關於建設滿洲神宮之協議會、首由平石旅順市長、述開協議會趣旨、又由東畑市會議員提議關於本問題、須開市民大會、以期促進平和氣勢、滿場一致、其主催者、由旅順各町聯合會、並於同時設定滿洲神宮以期成立之同盟會、又爲推薦委員、故由東畑、竹中、宮竹三氏指導、該三氏又於別室協議結果、由議宣言文起草委員、爲川井宮田近藤三氏、市民大會籌備委員、爲吉武、橋本、宅島、高田、宮田、原田、宮竹、中井、村上、中尾、大塚、今村、上島、東畑、竹中、渡邊、福澤、田中、清水、永山、佐久間、大西、八幡、西野、別府等廿五名、旋即閉會、其所推薦之廿五名委員、更於當於實行方策、會開會協議結果大會于六日午後六時假旅順市內八島座開會、並於是日豫備多數宣傳冊片、以資頒布、列席各位開會時於該會場選出一員、述開會辭、並再朗讀決議文宣傳書等畢、由吉田、津田、內堀、大塚諸氏演說、其次卽開始推選滿洲神宮期成同盟會幹事委員云

程廷恒氏及其眷屬
來連之黑龍江清鄉總辦程廷恒氏攜其夫人及女公子等寓大和旅館、擬即日南下、赴故里一行、寫眞即程氏合眷在大和旅館屋頂花園之攝影

華商要求廢混保
大連公議會請願書已作成

大連華商公議會、要求撤廢混合保管之請願書、業已繕寫就緒、當在數日內提出於滿鐵當局、聞詳陳油業者不利之原因、以哀懇之情、求爲援助、痛陳油業之興衰、與地方有直接或間接之莫大影響、滿鐵當局、若不忍地方之頹靡不振、必能察納衆情、與以諒解云

日本町村長 視察衛生狀況
于一日來連之日本全國町村長一行五十六名、四日由江口衛生課長嚮導、於大連市視察衛生狀況及處置糞尿等狀況、又蒞席由大連市於是日午後六時假泰華樓飯店所開之歡迎會云

紀念運動場 十月底竣工
關東廳以大連市譚家屯土地三萬坪、建設一大連市運動場、爲始政廿年紀念事業、由滿鐵支出需欵十五萬元、由關東廳土木課大連出張所、于六月着手起工、刻下已成功八九、場內所有設備、特於本年十月底、即可完全工竣、保來春三月開盛大運動場開場典禮、並紀念大連運動會、以資慶祝云

卦攤有碍交通 賣卜人入留置場
李省漳者、年三十二歲、原籍金州城北人、現住西崗子大龍街九十七番地、以無正當職業、而流落來連、欲謀生計、尤無介紹、以故無用之者、幸當年曾隨其父學得六爻、雖不甚精熟、亦可以支持一時、故於十月五日午前十一時三十分、遂設卦座於大連市備立町七番地道上前置大桌、長丈四尺、將一切卦具、俱置其上、冀四方之迷路者、或問前程者、而收卦禮焉、抑知禍不單行、相侯半日、並無一人來者、忽有警官至問日、此地早有明言、不許佈卦、何敢故違、答云不知、又問曰、汝賣卦幾年、曰、五六年、警官曰、既五六年、而尚不明交通之規則乎、汝在此有碍交通甚矣、此地乃連埠居民共有之地、豈可以一人而致不便利乎、李某語塞、遂按交通規則第三條第五項而科罰金票三圓、李某以無錢哀之、該警官以公規攸關、豈可輕辦乃押於留置場矣

私賣廟產敗露 賣者逃中人入獄
市內松山寺廟之僧人、許隨育迴盛清二名、共謀盜賣廟產土地五千餘坪、將金額入囊、後爲小崗子支署偵知破案、問明該項土地經日本人內野宮勘次郎地拉子從中拾取餘利、賣與市內二葉町六番地平田貞助氏、於名義變更已際、私造心稽老僧之假印章、之將登記手續辦妥後平田氏、復欲在該屯建築房屋、畫圖上報被民政署地籍係、將原案打回、調查之結果、心稽於十六年前已死當時該廟主人、爲撤順彼等土地買賣、事項在本年春季四月中、而撤順於本年三月一日、將所有廟產全部交與會頭段錫九劉茂祥于茂福三人、內野宮氏、當事敗露之後、曾親往金州城北二十里堡、牟拉山廟尋找撤順、爲之捺印而撤順、因無關係、辭不聽命內野宮氏情迫心急、終歸於徒勞往返、是時隨育僧、及共謀分肥之超盛新等、相率逃走、至今不明其行踪、而內野宮氏被押於法院中、於月之四日過堂問罪、呼喚平田貫主星野代書及其事務員王竹軒到法院作爲證人云

奉天日商會爲奉票問題 將來旅大訪關東廳滿鐵
其代表業已開會協議推定

關於奉票對策問題、三日各團體代表常任委員、並商議員荻原、三谷、森原田丑原田孝、五氏均集於奉天商業會議所內、開協議會結果、其實行方策、絹絲布商組合、錢鈔組合、貿易商組合代表者、爲委員、以野添書記長爲聯絡員、推舉三谷末次郎氏爲委員、長訪問關東廳、滿鐵關東軍司令部、奉天總領事館、軍人顧問關於陳請奉票對策之處置援助會誌前報、關東長官十日頃上東京實行、委員王氏預定十月六日午後十時五十分搭列車來連、但各組合代表委員現、尚未決定其大體綿絲布商組合爲吉村氏、貿易商組合爲上田氏、錢鈔組合爲多久島氏云

巡回開演電影
大連地方教育、自本月二十五日開巡迴各屯開演電影、以轉換中國人固陋理想、提倡婦人文化的生活、特借用滿鐵社會課使用酸素瓦斯之器械、即不通電氣之會也、亦得照常開演、茲錄巡迴之會屯如左

一、嶺前會 一、欒家屯會 一、小平島會 一、忩溝會 一、華鎭堡會 一、海貓屯會

風雨中被電車撞傷
四號系統四十五號電車運轉手張連漢、年三十三歲、係普蘭店三十里堡人、現住市內沙河口泉町二十二之二、於四日午后二時三十分、運轉該號電車、由水源地向埠頭開駛、行至常盤橋西、電車線路分岐處、有三號系統電車由滿鐵本社方面、向水源地開駛至該處相遇、適值三號系統電車乘車客電車軌道工夫杉村松次郎年五十一歲、係愛知縣人、現住於市內榮町二番地之二、在該處下車北行、是時風雨驟至、頗形緊張、急過電車道、爲四號系統電車衝於電車道線外東側道路上、傷其後頭部及頂部舟傷痕甚重、倘須兩星期方能痊癒是所謂一失足幾成千古恨也然養傷費由電鐵會社支出

巡捕無故打人 被毆者提起告訴
市內近江町、二十七番地、居民苗廷、現爲市內西通大連商業銀行新築地工人、生有男子二名、長苗興林、次不詳其名、但有妻室、年十八歲、少有姿色、又有一女、年方十七歲、苗興林年三十七歲、以拉東洋車爲生、於十月三日午后十一時、正在室中熟睡之際、有一男子闖入院中、連次推門、聲聲呼喚點燈、即入室中、苗之父子俱不相識、問爲何人、係某村某鄉、來此有何事、故彼男子怒不發言、舉刀即打、將苗家父子等、打得落花流水、偏體負傷、顯然倒地、該男子始云、吾爲近江町派出所劉巡查是也(年約二十六七歲)汝等小民、何故不知吾也、吾特捕獲小偷、搜查犯人、竟敢抗吾不納、膽大包天云云、苗氏父子受此一場重打、終覺冤枉、往近藤病院寫診斷書一紙、於五日提出告訴狀於大連警察署、或云劉巡捕懷、有特別情由、因未達到目的、遂用巡捕大刀威勢嚇之、噫巡捕果特何人勢力、竟敢無故打人也

調查使用肥料狀況
大連民政署殖產係、於月之五日發出通知、於管內各會、使調查肥料使用狀況、但限於民國十四年及十五年度、所使用者數量價格及名稱詳細報告云

韓人販賣嗎啡被捕
小崗子平順街五十一番地居民朝鮮人洪職淳鳳、年三十一歲、原籍道楊州郡柴屯南綠楊里五十二番地、原籍京城府授恩洞六番地、現住同上、張作萬、年二十三歲、於十月四日午後二時三十分、在其自宅私賣嗎啡、爲小崗警察支署江口巡查及李巡查發見搜出注射器一件、嗎啡十四包、並查明彼二名鮮人、自九月十日以來、以至當日、販買嗎啡、密賣與中國人、獲利非鮮、此番敗露販賣事實、經司法罰金十圓以儆將來效尤云

代理店因避火遷移
市內盤城町百九番地同慶泰代理店之地下室、於本年三月中因瓦斯發火、全部破壞、不堪再用、復在近江町二丁目七十五番地新築房屋一處、雖未十分竣工、已將事務移於該處辦理云

華商公議會之重視國慶
董事督率游行決議注重秩序

大連華商公議會、於十月四日在會議室開全體董事會、先由張會長報告自就任以來之經過情形、及其佈置、次則會議雙十節之一切祝賀事項、若提燈執旗之各手續、無不慎審周密、先事預備務期臨時不惶、有條不紊、以完全達到祝賀之目的、而表國民愛國之熱誠、而該會之組織共計四千五百餘人、分作十三大隊、而公議會之四百會員、爲第一大隊此一大隊中、分六隊、每隊以董事五人爲引率、其後一隊一隊依序排列整齊嚴肅、手提燈籠、口唱國歌、隊伍嚴整、不許任意喧嘩擾亂秩序、擬定於該日午後四時半、至西公園聚齊然後出發遊行以祝賀焉

經濟欄

台灣之產業與大連貿易之關係
三浦台灣高雄州知事談

台灣高雄州知事三浦礫郎氏於四日北支那青果株式會社開創立祝賀會席上述有如左記之談話(前畧)大連與台灣之關係最近更稱接密且現在高雄與大連間將行直通航路於是則關東州方面與台灣間之產業的連絡因亦益深至爲可賀可喜之事

然台灣究係如何之地方茲爲概述情形於後台灣始政既經三十一年其間如教育衛生交通土木產業等發達進步至爲迅速彙之近年以來攝政宮殿下秩父宮殿下高松宮均曾幸行該地更爲光榮非常也

臺灣地方由日本國內以一萬噸之火船僅兩晝夜卽可航到氣候不似日本國內之酷暑適宜於人身之健康今日又大異於往年而且爲之一新如馬拉利亞等特殊流行病都會地方全然根絕各都市之建築道路上下水道醫療機關等亦均爲近代的設備比之日本國內大都市毫無遜色

教育方面而近將於台灣開設大學更將設立與日本國內同一程度之初等中等高等又各專門學校等着實勤勉住民有四百萬十三萬生蕃近年以來全皆歸順昔所謂生蕃危害於人既已成爲歷史上一插話矣就中尤可秉筆直書者卽產業方面飛躍進展如砂糖樟腦米茶芭蕉木材各種生果魚類鑛物等是也明治三十三年總生產額尚未超過五千萬然及今日年額約在五億九千萬圓按數字考之已超過十數倍至其輸移出額已達至十五六倍之多誠有隔世之感

臺灣之面積二千三百方里比九州稍小與樺太相伯仲而其耕地面積僅不過佔總面積之二成如斯天惠富有的產業又佔全亞熱帶之熱帶地域氣象狀況所謂天然之溫室賜與以極其豊沃之土壤更臺灣極南地域之高雄州從來爲政治文化中心台北諸般設施較之稍遲然其地域完全介在於熱帶圈內惠賜光線熱度卽於天然溫室之使命上台灣中爲一佔在最上位再爲陳述其一二狀況如下

例如砂糖原料甘蔗之栽培上最近每一町步之收穫量平均在十五萬斤比之瓜哇並無何等遜色所產之米以臺灣之東來種成爲蓬萊米轉行移種於日本國內其於北部寧口栽培上亦稱有利又香蕉之栽培比他地方生育期間較短品質優良栽培容易倘有許多可供栽培之餘地產量佔台灣總生產量之三分之二以上楓梨最近栽培者爲布哇之優良種大見成功每一會社經營約一千町步之農場其適宜地通連州下能有三萬町步其他於各期如栽培蔬菜又於水產有海流氣溫之關係一年中所捕獲之旗魚鮪鰹頗佔巨數高雄旣夫有如斯夫惠的產業之結果近將成爲台灣之經濟的中心地矣

而此南部產業愈將發揮其產業的價值於台灣南部唯一之要港有高雄港高雄港至現在明治四十一年起築港土費共需一千七百五十萬圓此後更以九百五十萬圓之豫算計畫九年之內繼續增築於斯內外貿易勿論咸會於此對於南支南洋更爲策源地矣現在大型汽船之繫留能力在二十隻以上以高雄港爲中心現在之航路

內國航路六、外國航路四、沿岸航路二

計共有十二航路 (未完)

錢糧商情
特產市況因銀價稍爲回復則特產市況因之呈以閑散之勢大豆豆餅豆油高梁均各平穩共市四日午后到大豆四十三車豆餅二車鮮梁十二車包米二車小豆五車麻子五車共六十九車五日午后前到大豆五車豆餅二車包米五車小豆一車吉豆三車共十六車云

▲錢鈔市況前場行情較前呈強勢后場大爲閑散致以未能安市倫敦大條銀二十六片四之分三遠期二十六片四分之三稍見提高其匯申五十八仙八分之三大洋百一圓八十錢上海標金三百六十三兩金票市向看提云

商情 (五日)
特產行市

先物 (早市)

▲大豆

期限	開行	最高	最低	散行
十月末	六一〇〇	六一二〇	六〇九〇	六一二〇
十一月末	六〇二〇	六〇三〇	六〇〇〇	六〇二〇
十二月末	六〇三〇	六〇四〇	六〇一〇	六〇四〇
一月末	六〇四〇	六〇六〇	六〇三〇	六〇六〇

所成數 百四十八車

▲豆餅

期限	開行	最高	最低	散行
十一月限	二〇〇五	二〇〇五	二〇〇〇	二〇〇〇
十一月末	二〇一〇	二〇一〇	二〇〇五	二〇一〇
十二月限	二〇一〇	二〇千〇	二〇一〇	二〇一〇
一月限	二〇三〇	二〇三〇	二〇三〇	二〇三〇

所成數 八萬九千片

▲豆油

期限	開行	最高	最低	散行
十月限	一七四〇	一七四〇	一七四〇	一七四〇
十一月限	一七三〇	一七三〇	一七三〇	一七三〇
一月限	一七三〇	一七三〇	一七三〇	一七三〇

所成數 四千五百箱

▲高梁

期限	開行	最高	最抵	散行
十月末	三四三〇	三四三〇	三四三〇	三四三〇
十一月末	三五一〇	三五一〇	三四七〇	三四七〇
十二月末	三五九〇	三六〇〇	三五七〇	三五九〇
一月末	三六八〇	三六八〇	三六五〇	三六五〇

所成數 八十九車

先物 (晚市)

▲大豆

期限	開行	最高	最低	散行
十月末	六一三〇	六一七〇	六一二〇	六一七〇
十一月末	六〇五〇	六〇八〇	六〇五〇	六〇八〇
十二月末	六〇七〇	六〇九〇	六〇七〇	六〇九〇
一月末	六〇九〇	六一一〇	六〇八〇	六一一〇

所成數 百四十七車

▲高梁

期限	開行	最高	最低	散行
十月末	三四〇〇	三四一〇	三四〇〇	三四〇〇
十一月末	三四八〇	三四八〇	三四八〇	三四八〇
十二月末	三四八〇	三五九〇	三五八〇	三五八〇
一月末	三六五〇	三六六〇	三六五〇	三六五〇

所成數 四十車

▲豆餅

期限	開行	最高	最低	散行
十一月限	二〇三五	二〇三〇	二〇三五	二〇三〇
十二月末	二〇四〇	二〇四〇	二〇四〇	二〇四〇
一月限	二〇四〇	二〇五五	二〇四〇	二〇五五

所成數 四十八車

▲豆油

期限	開行	最高	最低	散行
十月限	一七四五	一七四五	一七四五	一七四五
十一月末	一七三〇	一七三〇	一七三〇	一七三〇
一月限	一七三〇	一七三〇	一七三〇	一七三〇

所成數 一千五百箱

先物 (前場)

十三日	九五六五	九五六五	九四五〇	九四六〇

所成數 五十一萬圓

廿七日	九五七五	九五八五	九四八〇	九四六五

所成數 四百十五萬元

	銀對金	銀對洋	金對洋
開行	九五六〇	一二五九五	一三一三〇
十時	九五四〇	一二五八五	一三一四五
十一時	九四七五	一二五九〇	一三一三〇
十二時	九四八〇	一二五九〇	一三一三五

所成數 銀對 卅一萬七千元 銀對 二萬四千元

大連 西德泰大減價
▲定價低廉照碼八五
▲轟動遐邇獨一無敵
本號新到綢緞呢絨布疋雜貨定價低廉再打八五扣自九月初一日起初七日止不顧成本 減價七天 正値晚秋午涼酬答各界盛意臨時光降無任歡迎
大連監部通七七 電話六四五九番

大連 天成號大減價
茲值國慶紀念敝號爲慶祝之意特別大減價六天自陰歷九月初一日起至初六日止各貨一律照碼八五折扣並酬諸君惠顧雅意屆期光臨是所至盼
浪速町二丁目 電話六七五六番
本號主人謹啓

大連 協茂盛大減價
茲值國慶紀念敝號爲慶祝之意特別大減價六天自陰歷九月初一日起至初六日止各貨一律照碼八五折扣並酬諸君惠顧雅意屆期光臨是所至盼
浪速町五十番地 電話四六三二番
本號主人謹啓

大連 洪來盛大減價
茲值國慶紀念敝號爲慶祝之意特別大減價六天自陰歷九月初一日起至初六日止各貨一律照碼八五折扣並酬諸君惠顧雅意屆期光臨是所至盼
浪速町四十番地 電話五二六八番
本號主人謹啓

大連 德泰號大減價
▲定價低廉照碼八五
▲轟動遐邇獨一無敵
本號新到綢緞呢絨布疋雜貨定價低廉再打八五折扣自聲明之日特別預早兩天由九月初一日起初七日止不顧成本減價七天正値晚秋午涼酬答各界盛意臨時光降無任歡迎
大連奧町五五 電話長五二八二番 七四四五番

德泰公棧記 大減價
啓者敝號開業以來倍受各界諸君所光顧不勝感佩之至 今値開業五週年紀念之期自陰歷九月初一日起至初六日止各貨一律照碼八扣出售 藉酬平素惠顧之雅意務希各界諸君幸勿失此機會也
大連市浪速町七二一 電話三八二二番

爲桑李氏與夫兄桑景新及子桑長增因家事糾葛和解聲明
啓者自桑姓家務糾葛之事發生以來屢見各報欄內所載桑景新同子桑長增欺孤凌寡爭繼產事敝人等覽閱之下不勝驚奇惟因桑李氏亡夫桑景桂膝下乏嗣生前有遺囑繼長增爲子永承宗挑言未已竟而仙逝是時桑李氏謹遵夫命卽命長增頂靈執旛將亡夫景桂送歸地府當是時也繼子繼母雖係異居而情投意洽甚相和睦詎將亡夫景桂所遺田產名目俱更長增名下已經十年之久近日不知因何事故忽於民國十五年古歷六月間桑李氏與繼子長增兩相口角而桑李氏遂起訴於沙河口警察支署幸遇警官司法吏員暨明並未追究將此事委下令敝人等調說乃於本年古歷七月卅日假西山會所將桑李氏及桑景新桑長增喚齊各訴理由當族中親友等人徹底證實桑長增未有爭繼事桑景新決無霸產之心桑長增同桑李氏聲明將承領叔父景桂田產名目情願完全更換桑李氏名下自此至後桑長增財發萬金不與桑李氏相干桑李氏勿論過繼桑姓遠枝近派亦不與桑長增干涉双方各守各業永無返悔此事出於兩家情願同衆立有字據兩通各執一紙永遠爲證

親友見証 周元勳 蔡樂善 段鴻志 桑長發 司長貴 劉金銘 桑長林 桑景新 王文翰 孫盛甲 段希九 金明德 同啓

鐵路時刻 行車

印刷界請注意

敝號創設製造名片工廠歷有年所製之文明各式紅白名片頗稱精美價各從廉顧中外印刷各公司速爲採用外埠如欲索取行單者函索即寄

大連監部通百十二番地 電話七三八八 天德信支店

廣告

廣告本與新聞記事相同深得人之博覽也近代商業之秘訣均特利用以廣告

田邉病院

內科 外科 性病科 入院應需

大連市磐城町（日龍町通） 電話代表六二九番

潤昌盛肥皂工廠廣告

啓者敝號在大連開設有年前爲提倡實業挽回利權起見特聘時髦要求故圖永遠之營業力謀改良不惜重資特由俄國聘用工師名技選上等原料製造各種肥皂無不俱全蒙各大商號惠顧者比較與國品無異堪稱空前獨一之純粹國貨前除春暖又將歷下特製上等質應時暢銷物美價廉如蒙賜顧無任歡迎恐未週知特此聲明

品三鹿條皂 鹿印方皂 名鷄印方皂 另有各種粗皂

大連伏見台惠比須町一丁目三十五番地 セエクサラ 電話七六七〇

聲明營業廣告

敬啓者鄙人在大連市西崗街二五六番地（大衙門西邊路北）建築樓房數間向南門面開設慶昇號今已數年多蒙諸君惠顧不勝感激之至今又在門市北部怡順成油坊後身設立大倉庫一處週圍板帳向西大門專辦各種雜穀米面飼養家畜雜糧豆粕粉肥料大麻子粕舖炕白蓆苫蓆生熟古鐵燋炭麻袋谷糠棚布紅土缸罈各種新窩檐鐵板囤糧所用葦摺子其他雜品俱全今又在大連管內欒家屯會廟嶺屯字廟嶺前設立萬春苗圃多年經明師專畦植山定子砧木苗又另接妥各種苹果苗桃苗梨苗櫻桃苗美桂香葡萄苗出賣以上各種果苗成績良好高管保足五六尺以上與買主栽植與山東此地水土冷熱最能相宜結果皮色艷美口味清香較外埠運來之果苗勝強數倍兼長的十分茂盛又兼辦有害果樹蟲酸糟液哏果樹過燐酸肥料剪樹枝用剪子果樹園週圍所用鉄鐵絲子俱全如有購者請至敝號或敝園接洽無任歡迎至於以上如栽植培養方法不明或害蟲酸糟液及哏果樹過燐酸肥料使用方法不明省以及果樹園內容一切有不明者望祈親臨敝號或敝園敝人必詳細指導不悞恐未週知特此聲明

大連市西崗街二五六番地（西崗子大衙門西邊路北）
大連管內欒家屯會廟嶺屯字廟嶺前一番戶ノ一
長電話五八五六番

慶昇號 萬春果苗園 主人孫文慶

花柳科痔瘡科專門

新到德國花柳病聖藥六〇六

●生殖器機能障害
●泌尿器科一般
●肛門外科一般
●婦人科●皮膚科
●令德根（電氣光線）科
●診察每日自早起九時到晚上八時星期祭日下午休診（入院隨意）

大連市岩代町十番地（遊樂館）隣

仁壽堂醫院

電話八五九九番
院長 醫專學士 大塚協

長生不老術

人類未來之福音 醫藥界之新發明

長生不老之仙藥 東亞各國伊古以來 皆有此種傳說 而一般人之欲獲得此長生不老仙藥之心理 則又無論東西各國人士 八九相同 不過空存此種願望 而苦實現之無途 今幸有維也納大學教授生物學研究所々長斯泰因納哈氏 研究一種返老還童法 而使人遂其長生不老之希望現已從許多方面証明其完全成功 此種醫藥界之新發明 實人類未來之福音也 據斯泰因納哈氏研究所得謂婦人之卵巢 男子之睪丸 所分泌之生活素 實爲身心活動之根源 而人物之衰老 卽由於生殖腺之分泌作用減退或停止 反之欲圖 生殖腺健全 而使其分泌盛旺 則百歲老人 其活動力與二十歲之青年等 敝公司卽本此理 創製來福片 來福片之効用 專治陰虛 腎虧 精薄 精冷 陽物萎縮 遺精 夢洩 滑精 見色流精 小便頻數 尿管滴漏 手淫過度 精渴腎衰等症 須知生殖機關失其効能 若不速治則体內生活力日形減退 人生到此 毫無樂境 君若覺精神易疲 四肢酸痛 頭暈腦鳴氣促心悸 卽上列諸病之兆 宜速服來福片 强壯腎關 堅固精道 扶助元陽 滋補腎水 連服旬日 定能顯奇効 卽無病而体虛之人服之亦能神經靈敏 思想日新 精血充盈 扶陽正氣 誠濟世活人之寶筏也 若欲保永久之青春欲元氣增進記憶力及精神乎 去百病根保持自然之美防衰老而長生乎 保夫婦之情愛享受天賦之樂乎 則請速服來福片 來福片藥價每瓶洋二元五角 每六瓶大洋拾參元 每打大洋貳拾五元

經理所

奉天四平街	大德生大藥房
奉天鐘樓南	中西大藥房
奉天鼓樓南	歐美大藥房
奉天鼓樓南	永年大藥房
奉天鐘樓南	歐美大藥房
安東中富街	東益增遠
鐵嶺鼓樓西	平記大藥房
長春北門外	中西大藥房
長春北門裡	興亞大藥房
哈爾賓傅家甸	恒德大藥房
營口二道街	中西大藥房
營口魚市口	五洲大藥房
營口永世街	興亞大藥房
營口西大廟	義興成余記
吉林糧米行	五洲大藥房
瓦房店新市街	德記大藥房
大連市監部通	華泰大藥房
大連市奧町	華西大藥房
西崗子永樂街	德記大藥房

其他各埠大藥房均有代售

中華民國 府註册商標

把卷神清賴比丹

西風瑟瑟唧唧蟲吟落霞孤鶩齊飛秋水長天一色或郊外而散策或室內以挑燈開卷有益詩思無限比際宜多携仁丹更添身心之暢快增記憶之腦力誠人生幸福哉

格言 人生唯有常是第一善德 （曾國藩）

主治
腹痛吐瀉 頭痛目眩 食積不消 精神鬱結 水土不服 時行疫疾

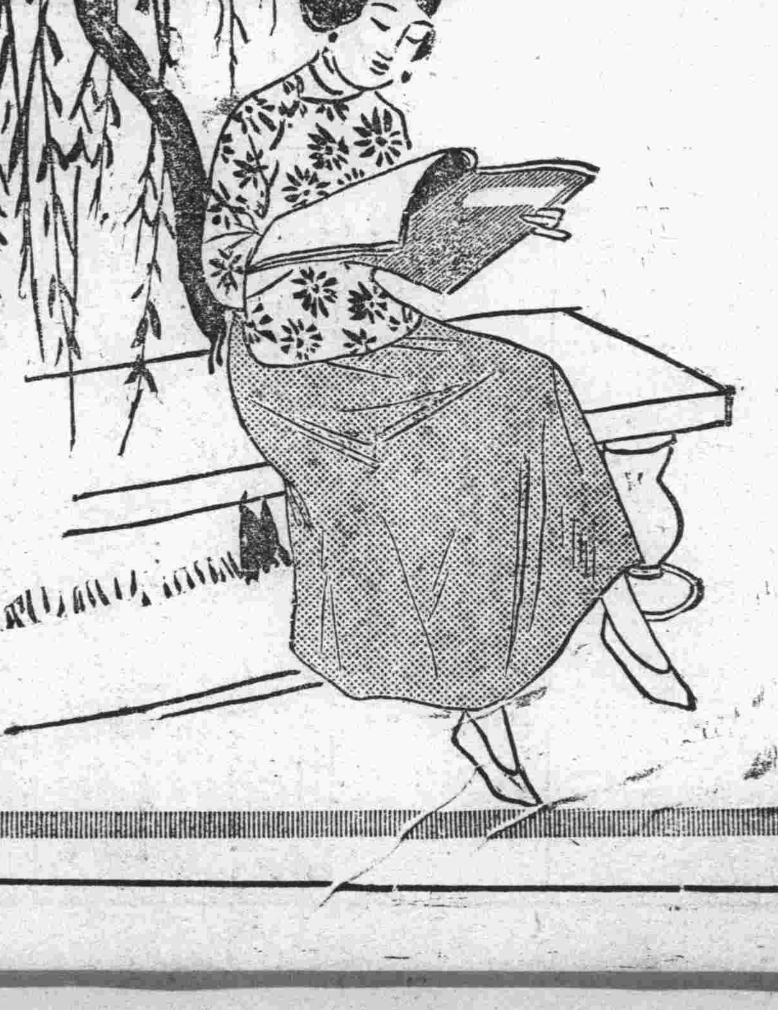

另售毒減丸

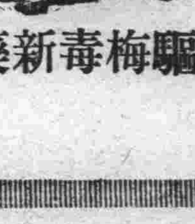

註册商標
驅梅毒新藥

今則康健復原深感韋廉士大醫生紅色補丸之功

陳秉良君之玉照

處今日競爭劇烈生活昂貴之秋必需具健全之體力强壯之精神以謀生存爲家庭給衣食爲子女謀教育經營擘畫煞費苦心事甚繁多然此僅個人私事也高尚者除自己家庭謀衣食外還須一出其餘暇爲社會行慈善事業卽如浙江湖州陳秉良先生者卽其一也陳君現任吳興市政公所感化所長兼衛生課科長事甚繁瑣操勞過度以致身體衰殘精神不濟幸而服用韋廉士大醫生紅色補丸得獲康健復原深感紅色補丸之奇功其原函如左云秉良身體尙强自充吳興市政公所感化所所長及衛生科科長以來每因萬端思緒現於腦海致夜不成寐心胸怔忡日間作事厭倦良想長此以往決非善事因購服韋廉士紅色補丸以期補我元氣健我腦力不料服完半打果覺精神煥發食量倍增可稱爲健全之體育良感謝之餘不得不略奉數行以申謝悃天下馳名補血健腦之聖品韋廉士大醫生紅色補丸凡經售西藥者均有出售或直向上海江西路六十號韋廉士醫生藥局函購每一瓶大洋一元五角每六瓶大洋八元郵力在內

名醫康健談小書奉送

敝局印有精美小書奉送如欲索取可寄一明信片至上海江西路韋廉士醫生藥局原班郵奉各一本可也

韋廉士大醫生紅色補丸 DR WILLIAMS' PINK PILLS FOR PALE PEOPLE

小兒之珍品

請觀嬰孩自已藥片如何治愈川沙小孩疾病江蘇川沙恒豐祥號主人黃鎭球先生以嬰孩自已藥片爲嬰孩之至寶深感其奇功如下云

黃鎭球君之令郎玉照

小兒素珍前患寒熱不淸日夜啼哭服藥罔效旋服貴醫生之嬰孩自已藥片連服數次覺已漸愈再服數天即見全愈鄙人喜出望外飲水思源皆大醫生嬰孩自已藥片之功效該藥片確爲嬰孩聖品凡爲父母者不可不備也嬰孩自已藥片係天下馳名韋廉士大醫生爲嬰兒及小孩特製之靈藥凡經售西藥者均有出售或直向上海江西路六十號韋廉士醫生藥局函購每一瓶大洋六角每六瓶大洋三元郵力在內收用郵票

列車時刻 奉天線 ... 口線 ... 洮昂時刻 北行第一 洮南 白城子

發行人 編輯人 印刷人